ГОД ИЗДАНИЯ XXIII

ПРОЛЕТАРИИ ВСЕХ СТРАН, СОЕДИНЯЙТЕСЬ!

КРАСНЫЙ СЕВЕР

ОРГАН ВОЛОГОДСКОГО ОБЛАСТНОГО И ГОРОДСКОГО КОМИТЕТОВ ВКП(б) И ОБЛАСТНОГО СОВЕТА ДЕПУТАТОВ ТРУДЯЩИХСЯ

№ 222 (6075) | ПЯТНИЦА, 19 СЕНТЯБРЯ 1941 ГОДА | ЦЕНА 15 КОП.

СЕГОДНЯ В НОМЕРЕ:

В Государственном Комитете Обороны — О всеобщем обязательном обучении военному делу граждан СССР (1 стр.).
Указы Президиума Верховного Совета СССР (1 стр.).
От Советского Информбюро (1—2 стр.).
НА ФРОНТАХ ОТЕЧЕСТВЕННОЙ ВОЙНЫ (2 стр.).
Быть примером доблести и отваги — Передовая „Правды" за 17 сентября (2 стр.).
ПАРТИЙНАЯ ЖИЗНЬ. Г. Афанасьев. — Партбинет—центр политико-массовой работы (3 стр.).
КРАСНОЙ АРМИИ — ТЕПЛУЮ ОДЕЖДУ И ОБУВЬ (3 стр.).
Вас. Воронин. — Колхозные будни (3 стр.).
ТЕАТР. А. Ларионов. — „Доблесть" (4 стр.).
Приказ по местной противовоздушной обороне г. Вологды (4 стр.)
Состав английской делегации на совещании трех держав в Москве. — Движение солидарности с Советским Союзом. — Англо-германская война в воздухе. — Расправа гитлеровцев с норвежцами (4 стр.).

В ГОСУДАРСТВЕННОМ КОМИТЕТЕ ОБОРОНЫ

О всеобщем обязательном обучении военному делу граждан СССР

Государственный Комитет Обороны принял следующее постановление:

Считая, что каждый гражданин Союза ССР, способный носить оружие, должен быть обучен военному делу, чтобы быть подготовленным с оружием в руках защищать свою родину и в целях подготовки для Красной Армии обученных резервов, Государственный Комитет Обороны постановил:

1. Ввести с 1 октября 1941 года обязательное военное обучение граждан СССР мужского пола в возрасте от 16 до 50 лет.

2. Установить, что обязательное военное обучение должно осуществляться вневойсковым порядком без отрыва лиц, привлеченных к прохождению военного обучения, от работы на фабриках, заводах, в совхозах, колхозах, учреждениях.

3. Дни и часы занятий по военной подготовке устанавливать военкоматам с таким расчетом, чтобы не нарушать нормальный ход работы предприятий и учреждений и не наносить ущерба производству.

4. Военное обучение проводить по 110-часовой программе.

5. При прохождении военного обучения особое внимание обратить на строевую подготовку, овладение винтовкой, пулеметом, миномётом и ручной гранатой, на противохимическую защиту, рытье окопов и маскировку, а также на тактическую подготовку одиночного бойца и отделения.

6. Окончившим курс обязательного военного обучения военнообязанным запаса делать отметку в военном билете, а допризывникам выдавать соответствующее удостоверение и брать их в военкомате на учет, как прошедших обязательное военное обучение.

7. В качестве инструкторов военного обучения привлечь средний командный и политический состав и младший начсостав запаса, пользующийся отсрочками от призыва по мобилизации, а также наиболее подготовленный рядовой состав старших возрастов, не призванный в армию.

8. В первую очередь к военной подготовке привлечь допризывников 1923 и 1924 годов рождения и военнообязанных запаса из числа необученных в возрасте до 45 лет.

9. Организацию обязательного военного обучения граждан СССР возложить на Наркомат Обороны и его органы на местах.

10. Образовать в составе Наркомата Обороны Главное Управление всеобщего военного обучения (всевобуч), в военных округах, в областных (краевых и республиканских) военкоматах иметь отделы всевобуча, а в райвоенкоматах иметь 2—3 инструкторов всевобуча.

ВСЕОБЩЕЕ ОБЯЗАТЕЛЬНОЕ ВОЕННОЕ ОБУЧЕНИЕ

Весь советский народ поднялся на защиту своего социалистического отечества. Растет и крепнет его отпор заклятому врагу. Красная Армия и Военно-Морской Флот, ощущая поддержку всего двухсотмиллионного народа, всего прогрессивного человечества, мужественно, героически отстаивают каждую пядь советской земли, нанося противнику сокрушительные удары, изматывая его, истощая его силы.

Тысячами неразрывных нитей связана наша армия с народом. Горячей заботой окружают советские люди ее бойцов, командиров, политработников—своих сыновей, братьев, отцов, мужей. Любовь к армии, стремление всячески помочь ей в борьбе с врагом, помочь разгромить и уничтожить врага находит свое выражение во всех будничных делах советских патриотов. Она выражается прежде всего в единодушном стремлении вступить в ряды действующей армии, в стремлении на фронт всех, кто способен носить оружие. Она выражается в самоотверженном труде работающих в тылу, ибо этот труд укрепляет силу и мощь советского государства и его армии. Она выражается, наконец, в многомиллионных взносах трудящихся в фонд обороны, в сборе теплых вещей—одежды и обуви—бойцам Красной Армии и Флота. В этом—источник силы и непобедимости нашей армии.

Обеспечивая фронт всем необходимым для победы над врагом, непрерывно пополняя ряды Красной Армии, трудящиеся тыла готовятся встать на защиту своей родины с оружием в руках. За дни великой отечественной войны неизмеримо возросла тяга рабочих, колхозников, интеллигенции к изучению военного дела. Тысячи и тысячи трудящихся области готовят себя к ожесточенным схваткам с врагом, сознавая, что в нужный момент каждого из нас страна может призвать на фронт, на боевые позиции.

Военная подготовка трудящихся—дело большой государственной важности. Она должна быть поставлена так, чтобы в тылу непрерывно готовились резервы для Красной Армии, чтобы каждый человек, призванный в ее ряды, был умелым, подготовленным воином, способным драться с врагом и побеждать.

Считая, что каждый гражданин Союза ССР, способный носить оружие, должен быть обучен военному делу, чтобы быть подготовленным с оружием в руках защищать свою родину и в целях подготовки для Красной Армии обученных резервов, Государственный Комитет Обороны постановил ввести с 1 октября 1941 года обязательное военное обучение граждан СССР мужского пола в возрасте от 16 до 50 лет.

Обязательное военное обучение будет осуществляться вневойсковым порядком, без отрыва обучающихся от работы на фабриках, заводах, в колхозах, совхозах и учреждениях. Дни и часы занятий должны устанавливаться военкоматами с таким расчетом, чтобы не нарушался нормальный ход работы предприятий и учреждений и не наносился ущерб производству.

В совершенстве владеть оружием — винтовкой и пулеметом, миномётом и гранатой, чтобы в условиях боя суметь быстро заменить выбывшего товарища, чтобы пользоваться тем оружием, которое в данных условиях является наиболее эффективным; уметь окапываться и маскироваться, пользоваться средствами химической защиты, знать тактику одиночного бойца и отделения—вот что нужно для успешных действий на фронте. Эти знания и должны быть приобретены за время прохождения программы военного обучения.

Сроки военного обучения сжатые — проходить оно будет по 110-часовой программе. Стало быть, ни один час, ни одна минута учебного времени не должна пропасть, все отведенное время следует использовать для всесторонней подготовки будущих бойцов. В ходе обучения нужно воспитывать в каждом из обучающихся дисциплинированность, смелость, решительность, умение быстро ориентироваться в обстановке. Установить во всех группах железную военную дисциплину, так поставить дело, чтобы абсолютно недопустимы были пропуски занятий или опоздания—основное требование для каждой группы всевобуча.

До начала занятий осталось меньше двух недель. За это время надлежит провести большую организационную и массово-политическую работу, обеспечить охват военным обучением всех граждан мужского пола от 16 до 50 лет. Необходимо подобрать кадры инструкторов военного обучения, привлечь для этого лучших, подготовленных командиров и политработников, опытных, умелых бойцов, из числа не призванных в армию. Свои лучшие силы в эти кадры должны выделить и организации Осоавиахима, они обязаны заботиться о кадрах инструкторов так же, как и о материальном обеспечении занятий.

Организация военного обучения Государственным Комитетом Обороны возложена на Народный Комиссариат Обороны и его местные органы. Вместе с ними в этой работе должны активно участвовать все наши партийные, советские и общественные организации, окружая всевобуч широкой поддержкой. Коммунисты и комсомольцы, несомненно, будут душой военного обучения. Их долг вести за собой беспартийных, своим личным примером показывать образцы сознательного отношения к задачам, поставленным партией и правительством.

Еще силен враг. В неудержимой ярости бросается он на новые и новые авантюры, пытаясь овладеть жизненными центрами нашей страны. Но крепнет наш отпор. Мы знаем, что каждый день войны изматывает гитлеровскую Германию, истощает ее людские и материальные резервы. Множатся, растут наши силы, наша мощь. Наша решимость, наша вера в победу непреодолимы. Враг будет разбит, наше дело правое, оно победит. Будем же еще настойчивее укреплять военное и экономическое могущество нашей родины. Образцово организуем всеобщее обязательное военное обучение трудящихся, подготовим новые мощные, хорошо обученные резервы Красной Армии.

О ПРИСВОЕНИИ ВОИНСКИХ ЗВАНИЙ ВЫСШЕМУ НАЧАЛЬСТВУЮЩЕМУ СОСТАВУ ВОЕННО-МОРСКОГО ФЛОТА

ПОСТАНОВЛЕНИЕ Совета Народных Комиссаров Союза ССР

Совет Народных Комиссаров Союза ССР **постановляет:**

Присвоить лицам высшего начальствующего состава Военно-Морского Флота следующие воинские звания, установленные Указом Президиума Верховного Совета Союза ССР от 7 мая 1940 года:

ЗВАНИЕ ВИЦЕ-АДМИРАЛ

Головко Арсению Григорьевичу.
Дрозд Валентину Петровичу.
Ралль Юрию Федоровичу.

ЗВАНИЕ ГЕНЕРАЛ-ЛЕЙТЕНАНТ БЕРЕГОВОЙ СЛУЖБЫ

Елисееву Алексею Борисовичу.
Кабанову Сергею Ивановичу.

ЗВАНИЕ КОНТР-АДМИРАЛ

Горшкову Сергею Георгиевичу.
Фролову Александру Сергеевичу.
Хорошхину Борису Владимировичу.
Чистосердову Вадиму Васильевичу.

ЗВАНИЕ ГЕНЕРАЛ-МАЙОР БЕРЕГОВОЙ СЛУЖБЫ

Лаковникову Павлу Ивановичу.
Парафило Терентию Михайловичу.

Председатель Совета Народных Комиссаров Союза ССР И. СТАЛИН.

Управляющий Делами Совнаркома СССР Я. ЧАДАЕВ.

Москва. Кремль. 16 сентября 1941 г.

УКАЗ Президиума Верховного Совета СССР

О награждении орденом Красного Знамени 72 авиационного полка

За образцовое выполнение боевых заданий Командования на фронте борьбы с германским фашизмом и проявленные при этом доблесть и мужество наградить **ОРДЕНОМ КРАСНОГО ЗНАМЕНИ** 72-й авиационный полк.

Председатель Президиума Верховного Совета СССР М. КАЛИНИН.

Секретарь Президиума Верховного Совета СССР А. ГОРКИН.

Москва. Кремль. 16 сентября 1941 г.

УКАЗ Президиума Верховного Совета СССР

О присвоении звания Героя Советского Союза летчику капитану Сафонову Б. Ф.

За образцовое выполнение боевых заданий Командования на фронте борьбы с германским фашизмом и проявленные при этом отвагу и геройство присвоить звание Героя Советского Союза с вручением ордена **Ленина** и медали **«Золотая Звезда»** летчику капитану **Сафонову** Борису Феоктистовичу.

Председатель Президиума Верховного Совета СССР М. КАЛИНИН.

Секретарь Президиума Верховного Совета СССР А. ГОРКИН.

Москва, Кремль. 16 сентября 1941 г.

УКАЗ Президиума Верховного Совета СССР

О присвоении звания Героя Советского Союза летному составу Красной Армии и Военно-Морского Флота

За образцовое выполнение боевых заданий Командования на фронте борьбы с германским фашизмом и проявленные при этом отвагу и геройство присвоить звание **Героя Советского Союза** с вручением ордена **Ленина** и медали **«Золотая Звезда»**:

1. Капитану **Крюкову** Николаю Васильевичу.
2. Лейтенанту **Лаконину** Вениамину Ивановичу.
3. Майору **Малыгину** Василию Ивановичу.
4. Капитану **Тихонову** Василию Гавриловичу.
5. Майору **Шелкунову** Василию Ивановичу.

Председатель Президиума Верховного Совета СССР М. КАЛИНИН.

Секретарь Президиума Верховного Совета СССР А. ГОРКИН.

Москва, Кремль. 16 сентября 1941 г.

СОВЕТСКАЯ ДЕЛЕГАЦИЯ НА СОВЕЩАНИИ СССР, США И ВЕЛИКОБРИТАНИИ В МОСКВЕ

Советское Правительство назначило делегацию на совещание в Москве с представителями Великобритании и Соединенных Штатов Америки в составе: Заместителя Председателя Государственного Комитета Обороны и зам. Председателя СНК СССР, Народного Комиссара Иностранных Дел т. В. М. Молотова (председатель Делегации), Маршала Советского Союза, зам. Председателя СНК СССР и члена Государственного Комитета Обороны т. К. Е. Ворошилова, зам. Председателя СНК СССР и Народного Комиссара внешней торговли т. А. И. Микояна, зам. Председателя СНК СССР и Народного Комиссара среднего машиностроения т. В. А. Малышева, Народного Комиссара Военно-Морского Флота, адмирала т. Н. Г. Кузнецова, Народного Комиссара авиапромышленности т. А. И. Шахурина, генерал-полковника артиллерии, начальника главного артиллерийского управления Народного Комиссариата Обороны т. Н. Д. Яковлева.

В НАРКОМИНДЕЛЕ

17 сентября Народный Комиссар Иностранных Дел т. В. М. Молотов принял болгарского посланника в Москве г. Стаменова, передавшего ответ болгарского правительства на представление Советского Правительства от 10 сентября с. г.

В своем ответе болгарское правительство, отрицая приведенные в представлении Советского Правительства факты, отрицает также, что его позиция по отношению к Советскому Союзу является нелойяльной и что Болгария сделалась базой для военных действий против Советского Союза со стороны Германии и ее союзников.

В. М. Молотов заявил г. Стаменову, что ответ болгарского правительства является неудовлетворительным и ни в какой мере не опровергает сделанного Советским Правительством 10 сентября с. г. представления.

ОТ СОВЕТСКОГО ИНФОРМБЮРО

Вечернее сообщение 17 сентября

В течение 17 сентября наши войска вели упорные бои с противником на всем фронте.

В течение 15 сентября в воздушных боях и на аэродромах противника уничтожено 78 немецких самолетов. Наши потери—25 самолетов.

* * *

УДАР ПО ТАНКОВОЙ ГРУППЕ ГУДЕРИАНА

Гитлеровцы еще 3 сентября об'явили о захвате Брянска немецкими войсками. Однако это сообщение, как и другие, явилось очередной выдумкой и бахвальством. Немецкое командование, бросив в начале сентября на Брянск большую группу танковых и мотомеханизированных войск под командованием небезызвестного генерала Гудериана, рассчитывало, видимо, прорвать наш фронт, и захватить Брянск. Однако действиями наших наземных войск и массированными последовательными ударами нашей авиации планы немецко-фашистского командования были сорваны. В упорных боях немецким войскам были нанесены тяжелые потери. Враг потерял более 20 тысяч убитыми, ранеными и пленными. Уничтожено до 500 немецких танков, 70 бронемашин, 1525 автомашин, 196 самолетов, уничтожено и частью захвачено годных 206 орудий, захвачено 85 станковых и 51 ручной пулемет, 51 миномет, несколько тысяч винтовок, большое количество винтовочных патронов, гранат, снарядов и несколько радиостанций.

Танковая группа Гудериана, потеряв таким образом две трети своих танков, оказалась отброшенной далеко от Брянска.

* * *

ЕЩЕ ОДНА ГИТЛЕРОВСКАЯ ЛОЖЬ

Германское информационное бюро руководствуется наставлениями Гитлера о том, что «нет смысла заниматься мелким враньем; ложь должна быть такой величины, чтобы слушатели никогда не посмели подумать, что ее можно выдумать». Очередная порция такой лжи была преподнесена миру 16 сентября от имени верховного командования вооруженных сил Германии. Фашистское радио сообщило, будто бы германская армия в районе озера Ильмень разбила крупные силы трех советских армий, которые якобы потеряли 53 тысячи человек пленными, 320 танков, 695 орудий. Это сообщение германского командования от начала до конца является хвастливой брехней.

На указанном участке фронта свыше месяца происходили и происходят упорные бои, в ходе которых наши войска понесли потери убитыми и ранеными до 30 тысяч человек. Никаких 320 танков не могли потерять советские войска, так как танков на этом фронте было всего два-три десятка штук. Что касается артиллерии, мифическая цифра потерь в 695 орудий должна быть снижена до цифры потерь в 42 орудия.

Немецкие солдаты, захваченные нами в плен на этом участке фронта, в один голос заявляют об огромных потерях немецких войск в этих боях. Как правило, показывают пленные немецкие солдаты, в ротах осталось 25—30 человек, а во многих ротах по 8—12 человек.

По самым минимальным подсчетам за время боев на этом участке фронта немцы потеряли убитыми, ранеными и пленными не менее 45—50 тыс. человек. Таковы факты, а факты упрямая вещь. Не имея действительных успехов, немецкое командование вынуждено эти успехи выдумывать.

* * *

Рост антифашистских настроений в Югославии усиливается с каждым днем. В Загребе произошло несколько взрывов бомб на центральной телефонной станции. В результате взрыва телефонная связь как в городе, так и за его пределами нарушена. Во время взрывов тяжело ранены майор корпуса связи Моринг и начальник местной секретной позиции Рейкович. Среди раненых четыре германских солдата и один лейтенант. Одновременно со взрывом на телефонной станции в другом квартале города были обстреляны из пулемета и ранены шесть фашистских солдат.

* * *

Озверелые фашистские орды продолжают чудовищные издевательства над мирным населением захваченных городов и деревень. Ворвавшись в село В.-Литовская Киевского района, немцы начали грабежи крестьян. Фашисты забирали все, что попадалось под руку: свиней, кур, хлеб, одежду и посуду. У колхозника Федора Андруховича немецкие бандиты отняли подушки, ведра, ложки, миски, сухари, керосиновую лампу, марлевые занавески и часы-ходики. Солдаты избили детей Ф. Андруховича и вырвали у них из рук последнюю буханку хлеба. У колхозницы Ульяны Косенко и колхозника Семенова забрали корову, кур и всю одежду.

В селе Алексеевка Бобринецкого района Кировоградской области фашистские офицеры устроили пьянку. Всем местным девушкам было приказано, под угрозой строгого наказания, явиться в помещение, где пьянствовали гитлеровские офицеры. Ни одна девушка, разумеется, не пришла. Тогда немецкие солдаты устроили облаву. Они врывались в дома жителей и пытались насильно увести девушек. Некоторые крестьяне запирались и не впускали к себе фашистских извергов. Рассвирепевшие фашисты взломали двери, вывели на улицу и расстреляли четырех колхозников и колхозниц. Вечером пьяные немецкие офицеры зверски убили местную учительницу, которая категорически отказалась явиться в фашистский притон. 2 сентября пьяные солдаты застрелили старого крестьянина Остапа Мироненко и его 12-летнего внука.

* * *

Самоотверженно трудятся горняки угольных бассейнов Востока, доставляя стране тысячи тонн угля сверх плана. Комбинаты «Кузбассуголь», «Уралуголь», тресты «Сахалинуголь», «Кизелуголь» и другие значительно перевыполнили план августа и первых дней сентября. Коллективы шахт имени 1 мая и № 4 треста «Кизелуголь» уже выполнили 9-месячные задания. Ежедневно дают уголь сверх плана горняки шахт имени Урицкого и № 24. Знатный машинист врубовой машины Кокшаров подрубает по две лавы в смену. Шахта № 8 треста «Востсибуголь» выполнила 9-месячную программу на 19 дней ранее срока. По сравнению с прошлым годом углеобыча возросла на 36 процентов, себестоимость угля снижена на 12 процентов. Бригада навалоотбойщиков Сурнина выполнила годовую программу за 8 месяцев.

Успешно работают женщины, овладевшие профессией горняков. Забойщик шахты имени Кирова т. Татаринцева дневную норму выполняет больше чем на 200 процентов, забойщики Семенова и Худякова дают по полторы и более нормы.

* * *

Передовые бригады навалоотбойщиков Абдрахманова и Митрофанова карагандинской шахты № 2 уже перевыполнили годовую программу. Врубмашинист этой шахты Степанов добился самой высокой в стране производительности врубовки на твердом пласту—20—23 тысячи тонн в месяц.

Утреннее сообщение 18 сентября

В ночь на 18 сентября наши войска вели бои с противником на всем фронте.

Наша авиация наносила удары по войскам противника и уничтожала авиацию на его аэродромах.

* * *

Эскадрилья скоростных бомбардировщиков капитана Токарева, действующая на Западном направлении фронта, атаковала немецкую механизированную колонну. В результате налета разбиты и подожжены 12 средних немецких танков, 7 бронемашин и 29 грузовиков. Пулеметным огнем убито и ранено свыше 200 солдат и офицеров противника.

В районе Днепропетровска группа наших самолетов уничтожила немецкий железнодорожный состав с воинским грузом, несколько цистерн с горючим, пять автомашин, несколько орудий, три зенитных установки и свыше роты солдат. Группа наших самолетов атаковала железнодорожные составы и две автоколонны противника в районе станции Колодня. Уничтожено много вагонов, грузовых и легковых машин. В районе Богданово уничтожено до роты пехоты противника. За два дня летчики части полковника Толстикова уничтожили 53 немецких самолета и около 80 автомашин с пехотой и боеприпасами.

* * *

Бомбардировщики морской авиации Черноморского флота за последние два дня уничтожили под Одессой полевую батарею, более 60 танков и автомашин и до 300 солдат противника. В воздушных боях сбито два вражеских истребителя.

Окончание см. на 2 стр.

Утреннее сообщение 18 сентября

(Окончание)

Группа самолетов Краснознаменного Балтийского Флота нанесла удар по вражеским мотомехвойскам на подступах к Ленинграду. Уничтожены 15 тяжелых танков, 20 автомашин и одна полевая батарея противника.

* * *

Партизаны Смоленской области продолжают успешно уничтожать прифронтовые немецкие склады с автоцистерны с горючим. 11 сентября отряд под командованием начальника железнодорожной станции тов. И. совершил нападение на автоколонну у деревни Гольшки. Завалив дорогу камнями, партизаны заставили остановиться головную машину. Когда охрана начала разбирать баррикады, партизаны открыли огонь. Несколько цистерн загорелось и взорвалось. В течение часа партизанский отряд сжег 12 автоцистерн и уничтожил до 20 немецких солдат.

Партизанский отряд под командованием учителя средней школы тов. А. в течение одной недели захватил и взорвал большой склад боеприпасов у деревни Лешня и разбил отряд штурмовиков у города Рудня. В боях с фашистами убито больше 30 германских солдат и офицеров. Смелое нападение на пристань в Велиже совершил отряд под командованием механика тов. Л. На баржи с различным грузом для германской армии пробрались партизаны и затопили их. Через три дня партизанский отряд снова вернулся в это место и сжег три склада, построенные немцами для грузов, прибывающих по реке Зап. Двина.

Донесения, полученные только от нескольких отрядов за 10 дней сентября, говорят о больших успехах партизанского движения на смоленщине. За это время партизаны в открытом бою и в засадах истребили 165 солдат и 16 немецких офицеров. Уничтожено три танка, 12 цистерн с бензином, 14 грузовиков с боеприпасами и продовольствием, 22 мотоцикла, 46 велосипедов, 6 орудий и 7 минометов.

* * *

Советское Информбюро 7 августа сообщало, что, захватывая тот или иной советский район, фашисты немедленно насильно мобилизуют население—крестьян, советских служащих, женщин на разные тяжелые работы или угоняют его в тыл, об'являя это население военнопленным. Теперь фашистская печать сама подтверждает правильность сообщения Советского Информбюро, с головой выдавая методы порабощения советского населения в захваченных районах.

Немецко-фашистская газета «Фелькишер беобахтер» опубликовала статью своего корреспондента, посетившего лагерь для военнопленных. Корреспондент проговаривается, что в лагере для военнопленных солдат много лиц, не имеющих никакого отношения к советской армии. Корреспондент отмечает далее, что, например, его собеседником «был крестьянин 55 лет», который «не является солдатом, но также был взят в плен». На вопрос корреспондента, где его взяли в плен, крестьянин ответил: «Я был в поле на работе, когда пришли немецкие солдаты и взяли меня в плен». Таким образом, из корреспонденции, опубликованной в фашистской газете «Фелькишер беобахтер», ясно видно, что фашистские мерзавцы загоняют за проволочную ограду лагерей военнопленных советских граждан, не успевших эвакуироваться вместе с Красной Армией.

* * *

Творческая мысль советских людей неустанно работает над увеличением выпуска продукции, необходимой фронту. С каждым днем увеличивается поступление рационализаторских предложений и изобретений в фонд обороны страны. За четыре дня на заводе им. Серго Орджоникидзе, Ивановской области, поступило 48 предложений. Только 17 наиболее ценных предложений дадут экономии несколько сот тысяч рублей. На четырех предприятиях Воронежа за несколько дней подано 80 рационализаторских предложений. Мастер Таганрогского завода им. Молотова тов. Харченко сконструировал станок для стыковой электросварки медного провода. Молодые рационализаторы завода слесарь тов. Обухов и токарь тов. Евич внесли предложения, увеличивающие производительность труда на отдельных агрегатах в три-четыре раза. Строгальщица Энского завода в Сталинской области тов. Зиновьева, изменив технологию обработки одной ответственной детали, стала выполнять норму на 400 процентов. Рабочий тов. Уланов применил простое приспособление, увеличившее производительность труда на 300 процентов

ДЕЙСТВУЮЩИЙ ФЛОТ. **На снимке:** торпедисты корабля Н. (слева направо): В. Е. Пацасенко, В. И. Болотов и А. Н. Гусев у торпедного аппарата.
Фото **Е. Халдея** (Фотохроника ТАСС).

НА ФРОНТАХ ОТЕЧЕСТВЕННОЙ ВОЙНЫ

ГЕРОИЧЕСКАЯ ОБОРОНА ЛЕНИНГРАДА

(От специального военного корреспондента „Правды")

Осенние дни. Все чаще хлещет дождь. Ночью тучи в багровых отсветах, вспыхивают артиллерийские зарницы. На дорогах — лужи, ветер рябит их поверхность. Люди идут, кутаясь в воротники демисезонных пальто, идут сквозь мрак, холод, дождь на трассы оборонительных работ.

— Кто?

— Рабочие Мясокомбината имени Кирова.

Идут группы к самым позициям...

— Кто?

— Заготовители из Кронштадта.

Люди идут вперед с лопатами, ломами, с кульками промокшей снеди. Позади — великий родимый Ленинград. Он поднялся, ощетинился. Доски и песок закрывают на целые километры зеркальные витрины. Закрыты защитными сооружениями величественные памятники. Идут через мосты походные автоколонны, бойцы в шлемах — молчаливые, решительные. Проходят мужчины и женщины с противогазами через плечо. Обгоняя их, идет колонна с орудиями.

Родимый город, ты опять поднялся!— Опять осень, как в памятные годы гражданской войны. Холодный шквалистый ветер с моря, белые пятна воззваний и листовок, гранит и броня, артиллерийские раскаты близ твоих стен.

И красный флаг над Смольным!

Смена за сменой работает на оборонных заводах. Сначала дают 110 процентов, потом 120 процентов, 140, 160, потом 200, выше и выше...

Если кто хочет увидеть подвиг, услышать как бьется сердце самого Ленинграда, идите на оборонные заводы. «Дай больше, чем наметил план!»... Могучий ритм тяжелых заводов подчиняет военному темпу мелкую и среднюю индустрию и промысловые артели. В сторону кастрюли, терки, примусы,—делать минометы, мины, гранаты! Старики-кустари переходят на массовый выпуск новой продукции. И они, эти старики,—живой 1905 год!—сами пустят в ход эту свою продукцию, если это потребуется.

Бойцы фронта напрягают все усилия и наносят немцам удар за ударом. Город уже знает о части тов. Бондарева. Ее наступательные действия — пример для многих. Земля исцарапана огромными когтями—это следы мин. Немцы стараются остановить бондаревцев шквалом огня. У бондаревцев—напористый дух, военно-фронтовая хватка, выкованное в боях умение, тактическая ловкость — все это всему хорошие трофеи. В первые сентябрьские дни бондаревцы взяли десятки орудий, танков, минометов, пулеметов. Все это обращено против фашистов.

Погода стоит сейчас далеко не летная. Но разве с этим считаются? На-днях командир эскадрильи старший лейтенант Осипов обнаружил на одном из аэродромов пятьдесят немецких самолетов. Наши штурмовики и истребители ринулись к месту, с бреющего полета «свалились» на немцев, перекалечили, пожгли и подняли на воздух добрую половину застигнутых врасплох «Юнкерсов» и «Мессершмиттов».

Балтийский летчик Герой Советского Союза тов. Бринько одержал свою двенадцатую победу. Заметив «Мессершмитт», шедший бреющим полетом, он взвился в воздух и вступил в бой. Очередь... Подраненный враг неуклюже отошел в сторону. Выходя из атаки, Бринько увидел еще шестнадцать «Мессершмиттов»... За Бринько шел лейтенант Мальцев.

Два против шестнадцати. Есть! Балтийцы атаковали фашистов. Вскоре патроны были израсходованы. Бринько принял решение: таранить. На полном газу он зашел одному из «Мессершмиттов» в хвост и рубанул его оперение. «Ястребок» бросило в сторону. Самолет противника упал. В стороне горел другой «Мессершмитт», добитый Мальцевым...

К утру «ястребок» Бринько, на котором он сбил уже двенадцать самолетов, был в порядке. Это—заслуга воентехника 2-го ранга тов. Рубанова.

Решимость пронизывает людей, бьющихся за город Ленина. Командир роты тов. Суворов, бывший техник по автоделу, так сказал своей роте:

— Запомните, товарищи: отсюда мы пойдем только вперед, либо останемся лежать мертвыми. Ясно?

Борьба идет на земле, на воде, в воздухе, под водой. Она быстротечна, невероятно интенсивна, многообразна, многолика.

Враг пытается подобраться к великому городу и с Финского залива.

Ночь. Впереди—силуэт какого-то небольшого судна. Расстрелять из орудий, но противник узнает, что на его коммуникацию вышли советские бронекатеры. Таранить! Нос катера врезается со стуком и свистом в борт противника. Всплески, вскрики, и снова тихо. Идут еще два неприятельских катера. Одного из них берет на таран (как некогда петровские галеры били врага в борт) тов. Еськов, другого—тов. Тунгусков. Разрубленные катеры разваливаются во мраке на части, люди топут бесследно. И все.

— В Ленинград хотели,—зло бросают моряки.

Было дело к рассвету. Противник не слышал стрельбы, ничего не знал и продолжал слать десант. Еще катер. И этот четвертый ушел на дно без лишних осложнений. В предрассветной мути показалось большое пятно: баржа с доброй сотней людей и буксирный катер. Лейтенант Тунгусков с полного хода врезался в борт буксира, утопил его, навалился на баржу, она зачерпнула воды и стала тонуть. И опять тишина. Показалась вторая баржа. Ее ударил лейтенант Еськов. На дне Финского залива нашли себе могилу несколько сотен фашистских солдат и офицеров.

Слабо занималась ленинградская холодная осенняя, утренняя заря.

Гремят тяжелые раскаты орудий Кронштадта. На берег сходят новые морские отряды. Здесь мы родились, здесь выросли, здесь бились и здесь решили стоять до конца!

Всеволод ВИШНЕВСКИЙ.
Ленинград. (По телефону).

В ТЫЛУ У ВРАГА. **На снимке:** парторг партизанского отряда „Смерть фашизму" тов. Е. читает партизанам свежую газету.
Фото **П. Сотникова** (Фотохроника ТАСС).

ОТВАЖНЫЙ ЛЕТЧИК

Это было на третий день войны. С одного из северных аэродромов взмыл в воздух самолет, на одном борту которого было выведено: «За ВКП(б)», на другом—«Смерть фашизму». Эти надписи на своем «ястребке» сделал капитан Сафонов. Под этими лозунгами он отправился в бой.

Из низких облаков вывалились фашистские бомбардировщики и, завидев советскую машину, попытались улизнуть. Но не так-то легко было укрыться от зорких глаз Сафонова. В сердце капитана клокотала ненависть, и она словно прибавляла скорость его быстрокрылой машине.

Враг настигнут. Огонь открыт. Точный сафоновский огонь. Кабина вражеского самолета изрешечена пулями, и капитан уже видит, как фашистский стрелок-радист завалился за козырек своей машины. Но этого еще мало. Надо уничтожить врага. Уничтожить фашистов—гласила надпись на сафоновском самолете. И Сафонов продолжает поливать фашиста огнем. Вот уже у вражеской машины отвалился хвост, бомбардировщик камнем летит вниз. Сафонов все кружит и следит—фюзеляж штопором вошел в воду, вынырнул, несколько минут продержался и погрузился в пучину.

Через несколько дней Сафонов со своим звеном сбил вторую фашистскую машину. Действовали все так же—отбили хвостовое оперение, и «Хеншель» свалился в болото.

Слава о Сафонове росла, рос счет сбитых им самолетов. Четвертым был «Юнкерс». Сафонов врезался в эскадрилью фашистских машин — их было тринадцать,—молниеносно сбил одну из них, и когда товарищи подоспели на помощь, фашист уже догорал на скалах.

В июле Сафонов был награжден орденом Красного Знамени. Высокая награда звала к новым победам. И Сафонов их одерживал.

В августовскую ночь налетела целая стая фашистских машин. Борис Сафонов вместе со своим подразделением разбил строй бомбардировщиков и атаковал один вражеский самолет за другим. Сафонов взял на себя вожака. Зашел ведущему «Юнкерсу-88» в хвост и быстро расправился с ним.

На-днях Сафонов и его соколята вылетели навстречу вражеской эскадрилье —девять пикирующих бомбардировщиков «Юнкерс-87», сопровождаемые шестью «Мессершмиттами». Наши «ястребки» ринулись в атаку, отогнали «Мессершмитты» и ударили по бомбардировщикам. В этот день летчики Северного флота сбили 7 вражеских самолетов. На текущий счет Сафонова записаны еще две сбитых машины. Их уже двенадцать.

* * *

Указом Президиума Верховного Совета СССР капитану Сафонову присвоено звание Героя Советского Союза.

СМЕЛОЕ РЕШЕНИЕ КАПИТАНА-ЛЕЙТЕНАНТА КРЫЛОВА

ДЕЙСТВУЮЩИЙ ФЛОТ. **(Спецкорр. ТАСС).** Отряду наших мониторов и бронекатеров необходимо было прорваться к пункту Н., находившемуся в нескольких десятках километров от места стоянки отряда. Надлежало пройти мимо огневых позиций противника.

Бронекатеры поставили дымовую завесу между врагом и нашими тяжелыми кораблями. Но река в этом месте была очень узка, и опасность поражения даже сквозь завесу была велика. Капитан-лейтенант Крылов принял смелое решение—провести отряд возле вражеского берега. Расчет оказался правильным: фашисты менее всего ожидали, что наши моряки пойдут на такой маневр. И действительно: снаряды немцев ложились на середину реки, не задевая кораблей.

Отряд благополучно достиг цели, не потеряв ни одного человека.

БЫТЬ ПРИМЕРОМ ДОБЛЕСТИ И ОТВАГИ

На протяжении всей своей истории партия Ленина—Сталина воспитывала своих членов в духе бесстрашия и высокой преданности долгу, готовности к любым жертвам для блага народа, презрения к опасности и лишениям, железной настойчивости в достижении цели. Всякий раз, когда наступал трудный момент в жизни нашей родины, партия мобилизовывала коммунистов. Они бесстрашно сражались с бандами германских оккупантов, Колчака, Юденича, Деникина, Врангеля. Ни минуты не задумываясь, они, если того требовала обстановка, жертвовали собой, понимая, что своей гибелью спасут поколения. В один из острых моментов гражданской войны бессмертный патриот советской родины, славный большевик революционер Серго Орджоникидзе писал Ленину: «Будьте уверены, что мы все погибнем в неравном бою, но честь своей партии не опозорим бегством».

И сейчас, в дни великой отечественной войны с кровавыми бандами гитлеровского империализма, коммунисты вновь идут в первых шеренгах защитников нашей родины, грудью своей отстаивая каждую пядь советской земли. В боях против гитлеровских захватчиков, несущих истребление и порабощение народам СССР в алчных интересах немецких помещиков и магнатов капитала, члены и кандидаты большевистской партии являют примеры мужества и отваги, хладнокровия и презрения к смерти. Кто не проявляет этих качеств, тот не коммунист, тот не достоин высокого звания члена славной большевистской партии. Там, где опасность, там, где решается судьба боя,—там место коммуниста!

Славные традиции Великой Октябрьской революции и гражданской войны оживают в повседневных делах наших армейских партийных организаций. Они неустанно ведут работу в массах, воспитывают всех коммунистов так, чтобы они служили примером для бойцов: были бесстрашны в бою, свободны от малейшего подобия паники. Коммунисты и комсомольцы цементируют монолитную массу воинов советской страны, являются стальным костяком героического сопротивления врагу. Кровная, неразрывная связь с широкой народной массой—источник неиссякаемой силы большевистской партии. Быть примером для массы бойцов, увлекать своим примером беспартийных — первейшая обязанность коммунистов и комсомольцев.

Каждый день сражений приносит с фронта вести о героических подвигах сынов советского народа—коммунистов, комсомольцев и беспартийных. Сегодня публикуются Указы Президиума Верховного Совета СССР о присвоении звания Героя Советского Союза доблестным летчикам, о награждении орденами и медалями бойцов, командиров и политработников, отличившихся в боях с германским фашизмом.

Славная плеяда Героев Советского Союза пополнилась шестью новыми достойными представителями: капитаном Сафоновым, капитаном Крюковым, лейтенантом Лакониным, майором Малыгиным, капитаном Тихоновым, майором Шелкуновым. Все они блестяще выполняли ответственнейшие задания Командования, проявляя при этом выдающуюся отвагу и геройство. Во время боевого вылета в глубокий тыл противника на самолете Героя Советского Союза майора Шелкунова выбыл из строя один мотор. Несмотря на это, летчик выполнил задание и благополучно вернулся на базу, преодолев огромное расстояние. Герой Советского Союза капитан Сафонов отважно сражается с фашистскими летчиками и сбил в воздушном бою уже не одну вражескую машину. На-днях наши летчики под командованием тов. Сафонова уничтожили 8 фашистских бомбардировщиков и истребителей.

В бою бывают трудные и опасные положения, но нет положений безвыходных. В любой обстановке, как бы сложна она ни была, сталинские комиссары подают бойцам пример бесстрашия, ведут их за собой вперед. Румыно-немецкие войска повели атаку на один из важных рубежей обороны Одессы. Силы врага были значительными. Создалось острое положение. Тогда поднялся во весь рост старший политрук тов. Митраков. Над окопами прозвучал его уверенный голос:

— За родину, за Сталина, вперед!

Бойцы бросились в контратаку. Враг отступил, оставив на поле сотни убитых и раненых. Сегодня в списке награжденных героев-защитников Одессы все с уважением прочтут имя отважного коммуниста.

Велика авангардная роль коммунистов и комсомольцев. Они должны быть самыми стойкими, самыми храбрыми и мужественными бойцами. Не для того советский народ под руководством ленинско-сталинской партии сверг власть капиталистов и помещиков, чтобы стать рабами немецких князей и помещиков, рабами германских фашистов — самых подлых и кровожадных лакеев империалистического капитализма в его наиболее грабительской и террористической форме. Отстоять свою родину, защитить завоевания трудящихся от фашистских разбойников и поработителей — такова великая историческая задача, вставшая перед трудящимися СССР и их передовым отрядом—коммунистической партией. **Победить или умереть—вот боевой закон каждого коммуниста в сражении.**

Примеру коммунистов следуют фронтовики-комсомольцы. Не щадя жизни своей, дерутся они с ненавистным врагом.

Всей стране известны имена летчиков-комсомольцев Здоровцева, Жукова, Харитонова, протаранивших фашистские бомбардировщики. Герои-летчики смело шли на риск гибели для того, чтобы уничтожить врага. Пример отважных воодушевляет остальных на подвиги. Среди моряков, защищающих Одессу, широкой известностью пользуется имя младшего сержанта комсомольца Печипуренко, награжденного сейчас орденом Ленина. Отправившись на разведку с двумя бойцами, он уничтожил в тылу фашистов минометную батарею, в следующий раз —пулеметное гнездо. Недавно, проникнув снова на территорию противника, он напал на противотанковую батарею, забросал ее гранатами, а уцелевшую пушку и снаряды привез к своим позициям.

Каждый коммунист, каждый комсомолец—передовой воин на фронте. Именно поэтому командование ставит их на важнейшие, решающие участки, поручает самые ответственные и опасные задания. Коммунисты и комсомольцы поднимают всю массу бойцов на выполнение боевого приказа.

Война против озверелых банд гитлеровских мерзавцев, убийц женщин и детей, война против фашистских извергов, до зубов вооруженных боевой техникой, требует немалых жертв. Это — смертельная схватка со злейшими и опаснейшими врагами советского народа. Чем тяжелее обстановка, тем выше должна быть боевая активность каждого коммуниста в отдельности и партийной организации в целом.

Коммунисты и комсомольцы покрывают себя в боях за родину немеркнущей славой. И не случайно сейчас так велика тяга передовых бойцов и командиров в ряды коммунистической партии и комсомола. Лучшие из лучших, храбрейшие из храбрых подают заявления о вступлении в партию, хотят итти в новый бой коммунистами. Пополняя свои ряды, партийные организации воспитывают в молодых большевиках качества боевых организаторов масс, пламенных агитаторов, беззаветных борцов за честь и свободу родины.

Открывая мемориальную доску борцам Октябрьской революции, Ленин говорил: «Почтим же память октябрьских борцов тем, что перед их памятником дадим себе клятву итти по их следам, подражать их бесстрашию, их героизму. Пусть их лозунг станет лозунгом нашим... Этот лозунг—«победа или смерть».

С этим лозунгом идут в бой против немецко-фашистских орд советские воины, с этим лозунгом они победят!

(Передовая «Правды» от 17 сентября).

Мастерство летчика Емеца

ДЕЙСТВУЮЩАЯ АРМИЯ. **(Спецкорр. ТАСС).** Два наших бомбардировщика, возвращаясь после выполнения боевого задания, были атакованы звеном «Мессершмиттов». Летевший на ведущем самолете старший лейтенант Емец развернулся в лоб атакующему. Фашистский летчик не ожидал такого маневра и проскочил мимо. Стрелок-радист второй нашей машины Кравцов пустил ему вслед длинную очередь. «Мессершмитт» вспыхнул и полетел на землю.

Два других продолжали яростную атаку. В самолете Емеца пулей пробило бензопровод, возник пожар. Смелый летчик продолжал маневрировать. В одной из атак стрелок-радист горящей машины Соловьев меткой стрельбой из пулемета сбил второго фашиста, третий поспешил скрыться.

На машине Емеца каждую минуту мог взорваться бензобак. Выбрав в лесу небольшую полянку, старший лейтенант мастерски посадил пылающую машину и спас экипаж.

Два дня скрывались летчики в лесу, пробираясь к нашим частям. Они благополучно достигли своего аэродрома.

И. ЛАПОНОГОВ.

„ВОЕВАТЬ Я БОЛЬШЕ НЕ МОГУ"

Заявление немецкого солдата

ДЕЙСТВУЮЩАЯ АРМИЯ, 17 сентября. **(Спецкорр. ТАСС).** Каждый день героической борьбы Красной Армии против фашистских орд оставляет глубокий след в умах и настроениях солдат и населения Германии.

Мать обер-ефрейтора Отто Штрауб пишет ему из местечка Госмансрод:

«Дорогой Отто. Я всегда говорила тебе: будь настороже, не рвись вперед и всегда делай обдуманно. Я хотела тебе также сообщить, что Курт Гесс убит. Очевидно, там, в России, ужасно, подобного ничего до сих пор не было. Надеюсь, что этому скоро будет конец».

Жена ефрейтора Фридриха Циммер из Офентальбо в отчаянии сообщает мужу: «Я не знаю, писала ли я уже тебе, что сын Шмидта Филипп ранен в ногу, ранен также Георг Кеппер. Не знаешь, какое ждет тебя известие, но все же хочется надеяться,—ведь надежда приносит успокоение. Надеюсь, что скоро этому будет конец. Я прекращаю об этом писать, так как от всего этого подкатывается комок к горлу и начинаешь думать, что сходишь с ума».

«Офицеры твердят,—сообщает пленный солдат Людвиг Мюльбауер, — что война закончится через два месяца, но немецкие солдаты говорят между собой, что Германия проиграет эту войну, так как СССР имеет большую территорию, много людей, а Германия уже два года ведет войну, очень устала и по горло завязла в оккупированных территориях».

Германия проиграет войну — в этом убеждается все большее и большее число солдат и офицеров немецкой армии. Унтер-офицер Себастьян Виммер говорит: «Сопротивление Красной Армии становится все сильнее и сильнее, а для немецкой армии война становится все труднее».

В деревне Старые Залитшики один из солдат расквартированной там немецкой части в возрасте 40—45 лет бросил оружие, заявив: «Надоела война, ничего хорошего я не вижу в этой войне, мне чужой земли не надо, у меня дома семья голодает, русских нам все равно не одолеть. Воевать я больше не могу». К нему присоединились 9 других солдат. Все меры, которые пытался принять офицер, чтобы предотвратить такой организованный протест, оказались тщетными. Десять солдат, выступавших против войны, были тут же расстреляны.

А. КОСТИН.

ПАРТИЙНАЯ ЖИЗНЬ

ПАРТКАБИНЕТ—ЦЕНТР ПОЛИТИКО-МАССОВОЙ РАБОТЫ

С первых дней отечественной войны партийный кабинет Череповецкого горкома партии быстро перестроил свою работу на новый военный лад, использовав все многообразные средства большевистской агитации для раз'яснения массам задач отечественной войны против фашистских варваров. Партийный кабинет стал городским агитпунктом.

В дни мобилизации военнообязанных, лучшие силы пропагандистов и агитаторов были направлены для проведения политической агитации на призывном пункте. С этой задачей парткабинет и его работники справились успешно.

Многие внештатные лекторы и докладчики ушли на фронт. Кадры лекторов и докладчиков парткабинет при помощи первичных партийных организаций пополнил новыми товарищами, имеющими некоторый опыт пропагандистской работы. Сейчас парткабинет имеет свыше 50 лекторов и докладчиков. Основное ядро докладчиков—советская интеллигенция. С докладами на оборонные темы выступают учителя школ тт. Рудльсон, Смирнов, заведующая гороно тов. Бессонова, директор ветеринарного техникума тов. Александров, прокурор тов. Кудряшов и многие другие.

За последнее время на предприятиях, учреждениях и среди населения города прочитано десятки докладов и лекций. На них побывали тысячи человек.

Опыт агитационно-политической работы в дни отечественной войны подсказал необходимость постановки докладов на такие темы: «Под руководством партии Ленина—Сталина советский народ непобедим», «Выступление товарища Сталина—боевая программа советского народа для разгрома фашизма», «Великая отечественная война советского народа», «Выше революционную бдительность», «Победа над германским фашизмом решается не только на фронте, но и в тылу», «Советская женщина—пламенный патриот родины», «Отечественная война советского народа сольется с борьбой народов Европы и Америки за свою независимость, за демократические свободы», «Разгром немецких оккупантов на Украине и в Белоруссии в 1918 году».

Широко используется наглядная агитация. Ежедневно парткабинет снабжает агитколлективы города листовками с последним сообщением Советского Информбюро, листовки вывешиваются на предприятиях, в учреждениях и других общественных местах. Изготовлено и расклеено по городу свыше полутора тысяч печатных лозунгов. Организовано 8 передвижных выставок на темы: «Разгром немецких захватчиков в 1240—1242 гг.», «Полководец Суворов», «Отечественная война 1812 г.», «Война с белофиннами», «Великая отечественная война советского народа с гитлеровской Германией», «Мы били, бьем и будем бить немецких захватчиков» и др. На фотоснимках, картинах, гравюрах и документах выставок отражена борьба нашего народа за независимость русской земли.

Серьезную помощь парткабинет оказывает докладчикам и агитаторам в их работе. Каждый конспект доклада предварительно обсуждается на лекторской группе. Здесь докладчики вносят дополнения в свои записи, изменяют их. В помощь докладчикам и агитаторам в разработке тем в библиотеке парткабинета подбирается по каждой теме соответствующая литература. Заведены папки с вырезками из газет и журналов по вопросам: «Великая отечественная война советского народа», «Трудовой подвиг, инициатива в работе—удар по врагу», «Фашизм—это голод, нищета, рабство. Фашизм—это война, фашизм—это смерть». «Герои великой отечественной войны». На одном из стеллажей подобрана литература о войнах России в разные времена, о героях гражданской войны. Устроена фотовыставка, отображающая героическую борьбу русского народа за свою независимость.

Подобраны и выставлены на стеллаже наглядные учебные пособия для оборонных кружков по вопросам военного обучения и ПВХО.

Организация индивидуальных консультаций для докладчиков и беседчиков является важнейшей частью работы партийного кабинета. Достаточно сказать, что в среднем в течение дня за индивидуальной консультацией в кабинет обращаются 20—25 человек, в отдельные дни цифра вырастает до 40 человек. Консультанты тт. Есин, Парфенов не ограничиваются раз'яснением вопроса, с которым обратился товарищ в партийный кабинет, но и подсказывают ему на какие темы проводить в дальнейшем беседу или доклад, какой газетный или иной материал нужно использовать.

Парткабинет держит тесную связь с секретарями первичных партийных организаций и руководителями агитколлективов, оказывая им серьезную помощь в постановке агитационно-политической работы. С руководителями агитколлективов было проведено ряд инструктивных совещаний о том, как лучше поставить политическую агитацию среди населения. С агитаторами проведено 5 групповых консультаций.

Парткабинет с каждым днем все больше становится агитационным центром. Только за один август парткабинет получил от секретарей первичных парторганизаций свыше 170 заявок на постановку лекций и докладов среди рабочих и служащих предприятий и учреждений города.

Так работает парткабинет в дни отечественной войны.

Г. АФАНАСЬЕВ.

СЛОВОМ И ЛИЧНЫМ ПРИМЕРОМ

Первичная парторганизация Белозерских судоремонтных мастерских всю агитмассовую работу перестроила на новый, военный лад. Многообразие форм агитации подчинено единственной цели—мобилизации коллектива на самоотверженную работу на благо родины.

В помещении профкома организована выставка, отражающая героизм Красной Армии и трудящихся в годы гражданской войны. В цехах, в столовой и других помещениях затона много лозунгов, плакатов, призывающих рабочих ликвидировать беспечность, благодушие, всемерно повышать революционную бдительность. Систематически выпускается стенгазета «Стахановец», которую редактирует член ВЛКСМ А. Силичев, выпускаются «Окна ТАСС».

Все агитаторы закреплены за отдельными участками. Они ежедневно проводят политинформации, устраивают читку сообщений Советского Информбюро, боевых эпизодов отечественной войны. Агитаторы не только рассказывают, но и личным примером на производстве подтягивают отстающих, поддерживают инициативу в повышении производительности труда. Член ВКП(б) тов. Шмаков в деревообделочном цехе сумел мобилизовать рабочих на перевыполнение планового задания. Этот цех июльскую и августовскую программу выполнил на 156 процентов.

Хорошо работает агитатор котельного цеха А. Инюшина. Здесь ежедневно утром и в обеденный перерыв проводятся беседы. Рабочие с нетерпением ждут своего агитатора, чтобы выяснить возникшие вопросы, прослушать сообщения Информбюро. Этот цех производственное задание выполняет на 148 процентов. Перевыполняют программу плотницкий и слесарный цехи. За дни отечественной войны более чем в два раза сокращено время докования судов.

В мастерских затона развернулось движение многостаночников и совместителей профессий. Слесарь тов. Аксенов, желая заменить выбывшего товарища, настойчиво овладевает специальностью медника. В механическом цехе член партии П. М. Никитин на двух станках выполняет норму на 190 процентов. Токарь, член ВКП(б) И. В. Мартемьянов на двух станках тоже дает две нормы. Кроме этого он выполняет слесарные работы и обучает двух учеников токарному делу. Помощник мастера слесарного цеха И. Н. Щербаков, в связи с увеличением об'ема работы, сам стал к станку. Он систематически дает по две с половиной нормы в день. Мастер токарного цеха С. Захаров кроме основной работы много внимания уделяет практикантам — учащимся Белозерского ремесленного училища. Будущие токари стараются освоить этой специальностью и с вниманием выслушивают замечания мастера.

Свою самоотверженную работу на производстве коллектив рабочих и служащих мастерских сочетает с усиленной военной учебой. В затоне созданы противовоздушная, химическая, санитарная и другие группы. Все работые овладевают оборонными знаниями. Уже закончили изучение программы ПВХО и сдали нормы десятки человек, занятия в двух группах продолжаются.

В дни, когда Красная Армия беззаветно борется с полчищами Гитлера, рабочие мастерских, как и весь советский народ, встали на стахановскую вахту, чтобы своим трудом укреплять обороноспособность Советского Союза, ковать победу над фашистскими каннибалами.

Ал. ВОЙК.

СОВЕЩАНИЕ РЕДАКТОРОВ СТЕНГАЗЕТ

В Вологодском горкоме партии состоялось совещание группы редакторов стенных газет города, созванное отделом пропаганды и агитации совместно с редакцией газеты «Красный Север».

Совещание обсудило вопрос о том, как стенные газеты обеспечивают задачи военного времени.

Выступившие на совещании товарищи поделились своим опытом работы за время войны и внесли ряд ценных предложений по перестройке работы стенных газет.

Большинство редколлегий перешло к изданию боевых оперативных листков. Практика показала, что такая форма в данный период является наиболее лучшей. Совещание одобрило переход на выпуск боевых листков и наметило ряд практических мероприятий по работе стенгазет на ближайший период.

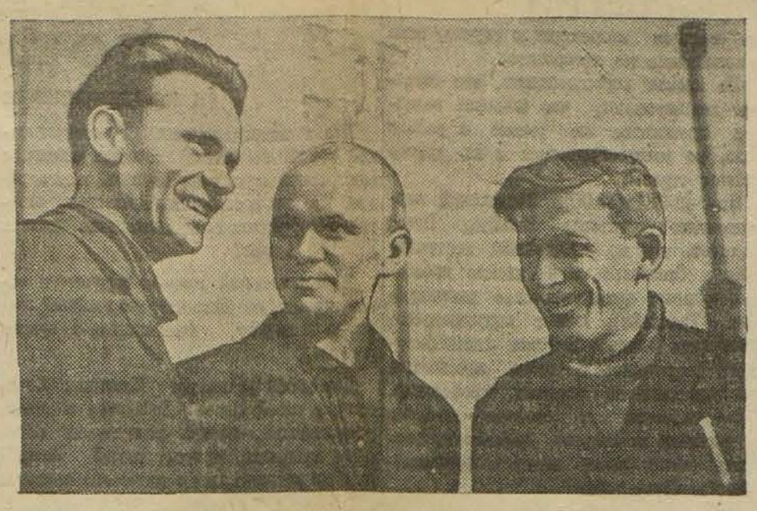

Десятки рационализаторских предложений внесли рабочие завода „Северный коммунар" г. Вологды, направленных на освоение новых видов производства.

На снимке (слева направо): активисты-рационализаторы тт. Турыгин Н. А.—мастер цеха, Дерягин В. Н.—начальник технического отдела, Талицын К. Д.—мастер механического цеха.

Фото Ю. Чернышева.

ПРЕДПРИЯТИЯ СОКОЛА ГОТОВЯТСЯ К ЗИМЕ

К предстоящей зиме коллектив Сухонского молочно-консервного завода начал подготовку заранее. В течение августа и за первую половину сентября, не нарушая нормальной работы цехов, администрация завода сумела полностью произвести ремонт паровых котлов и значительную часть работ по ремонту печей и водопровода как в главном корпусе завода, так и в общежитиях, где живут рабочие.

Заранее стали готовить и заволской транспорт к работе в зимних условиях, приводить в порядок повозки, сани, ремонтировать тракторы. В помещениях сливных и приемочных молочных пунктов также идет ремонт.

Дров нынче завод получил меньше того, что ему требуется. Это заставило административно-хозяйственных работников серьезно подумать о всемерной экономии топлива летом, чтобы иметь его в достаточном количестве зимой. Так родилась мысль о замене полноценного топлива различными отходами, имеющимися в избытке на окружающих предприятиях—лесопереваточном комбинате, конторе «Нефтетара» и других деревообрабатывающих предприятиях.

Кроме того недостающее количество дров решено было восполнить путем самозаготовок. Без ущерба для производства из среды рабочих была создана бригада по заготовке топлива. Эта бригада выехала в лес в бассейн реки Двинница. Здесь есть возможность заготовить не менее 18 тыс. кубометров дров и топла вопрос о топливе будет решен успешно.

Все дело сейчас за тем, чтобы всемерно ускорить заготовку топлива. В этом деле следует больше проявить инициативы профсоюзной организации завода, заводскому комитету и его активу. Рабочие, служащие и инженерно-технические работники, конечно, не откажутся помочь своему предприятию и найдут возможным принять участие в заготовках дров в свободное от основной работы время.

* * *

Готовится к зиме и комбинат имени Куйбышева. Здесь тоже во-всю идет ремонт и производится утепление помещений. Паккамера, например, покрыта толем и руберойдом. Материальные склады покрыты тесом. В большом зале бумажного цеха окна и стеклянные фонари промазываются замазкой. В других цехах и отделах в рамы вставлены стекла. Излишние проемы заделаны кирпичом.

Отремонтирована крыша на комбинатской ТЭЦ и на древесном отделе.

Все это даст возможность зимой в морозы поддерживать в цехах нормальную температуру, необходимую для бесперебойной работы.

В целях экономии основного топлива—дров и торфа на предприятиях комбината нынче широко используются отходы (опилки, кора, разные древесные обрезки и проч.).

Значительно больше, чем в прошлые годы, нынче будет использован торф на топливо. Его уже добыто и заготовлено 11 тыс. тонн и предполагается заготовить до зимы еще несколько тысяч тонн.

Коллектив комбината поставил перед собой задачу: образцово подготовиться к предстоящей зиме, чтобы обеспечить в течение всего года усиленную работу всех предприятий комбината.

В. ЛАВРИЩЕВ.

СВОИМИ СИЛАМИ

Близится самый ответственнейший период для транспорта—работа в условиях военной зимы.

Вожегодские железнодорожники, по примеру коллектива передового узла имени Л. М. Кагановича Северо-Донецкой дороги, готовятся к зиме собственными силами.

Рабочие депо на общем собрании приняли решение заготовить: 1000 метел, 200 лопат, 1000 кубометров дров для контор и общежитий, 50 кубометров теса для ремонта зданий, произвести отепление, остекление и др. работы в служебных помещениях. От оплаты все единодушно отказались.

Решения собрания претворяются в жизнь. Котельщик К. В. Быков уже сделал 20 дымогарных труб. Машинисты отепляют и ремонтируют паровозы без затраты государственных средств.

Начата также заготовка дров и изготовление лопат и метел. Закончена постройка кладовой.

Активное участие в подготовке к зиме принимают жены железнодорожников. Они ремонтируют теплую одежду для паровозников и других работников узла.

Работники дистанции пути заготовляют 500 метел и 100 снегозаградительных щитов.

Чтобы лучше подготовиться к зиме, железнодорожники осваивают новые профессии. Медник тов. Пайвин овладел специальностями электросварщика, жестянщика и маляра. Контролер-нормировщик тов. Ласков освоил профессию строгальщика.

И. ГАБОВ.

КРАСНОЙ АРМИИ—ТЕПЛУЮ ОДЕЖДУ И ОБУВЬ

ДЛЯ АРМИИ НИЧЕГО НЕ ЖАЛЬ

Любовь советского народа к бойцам Красной Армии, героически защищающим советскую родину от кровожадных фашистских захватчиков, проявляется ежедневно, ежечасно. С первых дней войны рабочие паровозо-вагоноремонтного завода горят желанием как можно больше помочь Красной Армии. Свыше 10 тыс. рублей собрано патриотами завода на подарки бойцам. Десятки тысяч рублей заработано на воскресниках в фонд обороны родины.

На-днях во всех цехах завода прошли собрания с вопросом о сборе теплой одежды для бойцов Красной Армии. Выступающие на собраниях коммунисты и беспартийные единодушно выразили свою готовность помочь Красной Армии всем необходимым.

— Для дорогих бойцов нам ничего не жалко,—сказал начальник вагонного цеха тов. Паутов.—Обеспечим нашу армию валенками, теплой одеждой, поможем ей в любых условиях зимы еще крепче громить фашистских бандитов. Я отдаю в подарок бойцам теплую фуфайку и свитер.

По две-три вещи сдают другие товарищи. Мастер вагонного цеха тов. Маковеев сдал валенки и теплую фуфайку, маляр тов. Шестерикова—валенки и теплую рубашку, мастер деревообделочного цеха тов. Абабков—валенки и теплую рубашку, слесарь Чистяков—рубашку и две пары рукавиц, станочник Москвинов—теплую рубашку и шерсть. Десятки рабочих принесли теплые носки, рукавицы, шапки, валенки и другие вещи.

Сбор продолжается. Каждый патриот стремится принять самое активное участие в этом важнейшем мероприятии.

А. ЖЕЛТОВ.

БОЙЦЫ БУДУТ ТЕПЛО ОДЕТЫ

С большим под'емом прошел митинг сотрудников управления вторых путей, посвященный сбору теплой одежды и обуви для Красной Армии.

— «Чтобы облегчить условия боя в зимнее время и сохранить здоровье бойцов, мы должны все, как один, участвовать в сборе теплой одежды и обуви для Красной Армии. Валенки, полушубки, фуфайки, теплое белье, варежки и рукавицы, шерстяные чулки и перчатки, теплые шапки, шерсть, овчину, меха, которые имеются в каждой семье—сдадим в фонд обороны родины. Все для фронта! Все для победы над коварным врагом!»

— Так писали в своем обращении участники митинга. И сразу после митинга начался сбор теплой одежды и обуви.

За два дня от 26 человек поступило несколько десятков вещей: валенки, теплые фуфайки, ватные брюки, свитры, вязаное белье, шапки, шерстяные перчатки, рукавицы, портянки, шарфы и носки. Работники тт. Моденов, Зубков сдали 4 овчины. Тов. Чекалин сдал шапку, ватные брюки и большой шерстяной ковер.

От сотрудников управления не отстают и домохозяйки. Они собирают деньги для покупки перчаток. Кириллова и Зюбина сдали ватные фуфайки.

Работники Ленпроекта собрали 456 рублей денег для приобретения теплых вещей.

Успешно идет сбор теплых вещей и на линии. На втором участке, например, собрано более 100 предметов на 550 рублей денег. В комбинате подсобных предприятий также собрано много теплого белья, обуви и верхней одежды. Тов. Коноваленко сдал сапоги, две пары теплого белья и шерстяной шарф. Бригады работниц произвели сбор денег, на которые закупают материал для починки теплой одежды и белья.

П. АФАНАСЬЕВ.

БОЛЬШАЯ АКТИВНОСТЬ

ВОЖЕГА. **(По телефону).** Трудящиеся района горячо поддерживают инициативу молодежи о сборе теплой одежды и обуви. В колхозах, учреждениях, лесопунктах—повсюду с большой активностью проходят собрания. Колхозники, рабочие выражают единое стремление всеми силами помогать Красной Армии, ради победы над фашизмом ничего не жалеть.

Домашняя хозяйка Явеньгского лесопункта тов. Закусова на собрании заявила:

— Наших любимых воинов оденем в теплую, добротную одежду, чтобы никакие морозы не могли помешать им бороться с врагом. Ничего не пожалею для них. У меня есть две пары теплого белья, рукавицы. Все это сегодня принесу и сдам.

Сразу же после собрания явеньгские домохозяйки сдали для Красной Армии 20 фуфаек, 10 пар брюк, 10 полушубков и 15 пар валенок.

Широко развернута работа по сбору теплой одежды и в других лесопунктах. В Харовском, например, рабочие уже сдали 10 фуфаек, 5 полушубков, 3 пар валенок и т. д.

На 15 сентября, далеко еще по неполным данным, в районе было собрано 50 фуфаек, 20 полушубков, 36 пар валенок, 28 пар брюк.

Сбор теплой одежды и обуви для бойцов Красной Армии успешно продолжается.

РАСТЕТ НАРОДНЫЙ ФОНД ОБОРОНЫ

С великим чувством любви к своей социалистической родине трудящиеся Тарногского района участвуют в создании мощного народного фонда обороны.

Семья служащей Епиховой Е. В. внесла в фонд обороны на 2035 рублей облигаций. Учителя Тарногской средней школы сдали на 9870 рублей облигаций, работники райуполнаркомзага на 5425 рублей.

Горячий отклик нашло письмо членов сельхозартели «Строитель», Вологодского района. Колхозники в фонд обороны сдают шерсть, овчины и другую продукцию. Члены сельхозартели имени Калинина сдали 30 килограммов шерсти, в колхозе имени Ленина—32 килограмма. От колхозов и колхозников Ромашевского сельсовета поступило 112 килограммов. Колхозница сельхозартели имени Калинина тов. Гребеньщикова П. П. сдала в фонд обороны телочку весом в 87 килограммов, т Петухов Н. Д.—колхозник сельхозартели «Пробуждение»—сдал телочку весом в 67 килограммов. Колхоз «Пробуждение» сдал в фонд обороны 14 голов скота, колхоз «Завет Ильича»—3 головы крупного рогатого скота.

Кроме того в фонд обороны поступают золотые и серебряные вещи.

Дм. ДЬЯКОНЕНКОВ.

КОЛХОЗНЫЕ БУДНИ

Вас. Воронин

В колхоз „Новый путь" мы пришли вечером. Было по осеннему свежо. Улица выглядела сторого. Тишина, завешанные окна, закрытые ставни. Кажется село совсем пустое. Но это не так. Оно живет большой разнообразной жизнью, только более суровой, сдержанной.

Только что вернулись из поля колхозники. На скотном дворе приглушенно гремят ведрами доярки.

— Завтра утром пошлите подводу за керосином, а то у трактора горючее кончается,—слышится как-то особенно громко твердый, уверенный голос женщины. Это председатель артели Анна Федоровна Беляева дает наряд бригадиру.

Зашли в дом колхозника. В комнате ярко горит лампа. Семья собирается ужинать, но внимание всех сейчас направлено к хозяину, у него в руках большая драгоценность—письмо от сына, с фронта. Не торопясь читает колхозник письмо, и в это время семья мыслями вся там, рядом с бойцом доблестной Красной Армии. Иногда прослезится мать, строго нахмурит брови отец. И тогда старушка говорит: «Уж мне-то простительно, ведь я мать. Шутка ли, сынок-то ведь на фронте, с этим лиходеем проклятым воюет».

Время идет незаметно. Больно, очень больно сознавать, что вот сейчас там, на западе немало семей осталось без крова, скрываясь от издевательств гитлеровских кровопийц и насильников, кочует по лесам и болотам, терпя жертвы и лишения. Неимоверная злоба к подлому выродку Гитлеру охватывает каждого при мысли, что это он оторвал миллионы людей от мирного созидательного труда и бросил в кровавое месиво войны. Но придет время и этот гад заплатит за все.

На улице нас окликнул человек. Широкоплечий, коренастый пожилой колхозник потребовал документы. Это дежурный по деревне. В ватном пиджаке, в высоких кожаных сапогах, с ружьем он похож на партизана. Внимательно просмотрев документы, он сказал:

— Все может случиться, не диво, и чужой заглянет.

Мы встретились с председателем колхоза—Анной Федоровной Беляевой. Хороший задушевный человек. Солидный производственный опыт развил в женщине способность умело хозяйствовать, беречь общественное добро, укреплять порядок колхозной жизни.

Год от года колхоз «Новый путь» идет в гору. Трудодень становится все дороже. И после уборки урожая колхозники долго живут старыми запасами хлеба.

Рабочих рук в колхозе стало теперь меньше, но дела идут хорошо, производительность намного выросла, поднялось упорство колхозников в труде. Особенно выделяются комсомольцы, молодежь. Ее встретишь всюду: за штурвалом комбайна, на жнейке, за плугом.

Умелая организация труда, забота о каждом деле обеспечили успешное проведение уборочных работ. Озимые были убраны во-время, заскирдованы. Лен вытереблен и разостлан. Хорошо организован и обмолот. Зерно по обязательным поставкам сдано государству.

В конце августа и начале сентября здесь убирали яровые. Как и на уборке ржи, колхозники проявили большую организованность и старательность. Заслуженным авторитетом пользуется молодой машиноводитель Василий Николаев. Он ученик еще по стажу, работает на машине первый сезон, но уже стахановец. Убрал сорок гектаров хлебов, его дневная выработка—четыре гектара.

Конечно, нелегко достается эта победа, но на усталость парень не жалуется. Суровое время вливает свежие силы, вдохновляет на трудовые подвиги.

Бывший машиноводитель Владимир Старостин уходил в Красную Армию.

— Сумеешь меня заменить?—спросил он Василия.

— А почему нет, ведь другие-то справляются!—ответил юноша.

Он разобрался в машине, попробовал сначала немного, а когда почувствовал достаточно сил в себе, пришел к бригадиру и заявил:

— Начнем, что ли, дядя Саша!

Не успел еще серп трудолюбивой жнеи прикоснуться к золотой ржи, как Василий уже выехал в поле. Ровно шла жнейка. Но в первый день он не выполнил нормы, не дотянул немного. А тут вдруг пришло письмо от брата Алексея, бывшего тракториста-стахановца, сейчас бойца-фронтовика. Он писал:

«Первая радость для нас—это победа на фронте, а вторая—победа в тылу. Так вот, товарищи земляки, пойдем рука об руку и там и тут добьемся победы».

На призыв бойца горячо откликнулись колхозники, а ближе всех к сердцу принял этот призыв Василий. Через несколько дней бригадир тов. Цветков уже говорил о молодом машиноводителе:

— Перемахнул всех в сельсовете, 160 процентов нормы дал. Молодец парень!

А на следующий день Василий дал 200 процентов. Так и пошло.

Сентябрь дохнул ветрами и дождем. По небу плыли серые тучи. Хлеба еще на полях было порядочно. Нужно торопиться. И машиноводитель работал без устали, как на боевом фронте. Дождь ему не мешал. Однажды как на зло лопнула шпонка главной шестерни в машине. Василий тут же стал ее ремонтировать. Он добился своего, исправил машину, да еще и норму в этот день перевыполнил.

Потом отряд машиноводителей колхоза «Новый путь» пополнился. На уборку яровых выехал на лобогрейке допризывник Геннадий Николаев, брат Василия. Теперь по утрам от дома Николаевых уже от'езжали две машины.

Бригадир бодро спрашивал:

— Ну, братаны, сегодня не меньше шести гектаров?

— Обязательно не меньше,—дружно отвечали машинисты.

Бригадир верит. Эти ребята не подведут. Они сделают не только за себя, но и за брата, который бьется с врагами на фронте великой отечественной войны.

Шуйский сельсовет, Кубено-Озерского района.

Состав английской делегации на совещании трех держав в Москве

ЛОНДОН, 16 сентября. (ТАСС). Как передает агентство Рейтер, вчера английское правительство опубликовало следующее сообщение:

«Английскую делегацию в Москву возглавит лорд Бивербрук. В состав делегации войдут члены английской военной миссии, уже находящейся в Москве, —глава миссии генерал-лейтенант Мэсон Макфарлан, контр-адмирал Майлс и вице-маршал Кольер. Членами делегации, которые выедут из Англии вместе с Бивербруком, назначены: парламентский секретарь министерства авиации капитан Бальфур, руководитель личного штаба Черчилля генерал-майор (исполняющий обязанности генерал-лейтенанта) Хастингс Исмэй и заместитель начальника имперского генерального штаба генерал-майор Макриди.

В Лондон прибыли следующие члены американской делегации в Москву: глава делегации Гарриман, адмирал в отставке В. Стэндли, генерал-майор Д. Бэрнс и представитель комитета по руководству военной промышленностью В. Батт».

Движение солидарности с Советским Союзом

ЛОНДОН, 16 сентября. (ТАСС). Собрание молодежи Бирмингэма, созванное Бирмингэмским молодежным комитетом англо-советского единства, прислало в адрес посольства СССР в Лондоне следующую телеграмму:

«Собрание представителей молодежи различных организаций и различных заводов приветствует своих братьев и сестер в Советском Союзе. Мы гордимся вашим участием в нашей общей борьбе. Каждый день приносит доказательства того, что вы не останавливаетесь ни перед какими жертвами. Торжественно обещаем вам доказать на деле, что мы достойны таких союзников. Ваш пример вдохновляет нас еще более на то, чтобы напрячь наши усилия до тех пор, пока весь мир не будет избавлен от нацистской чумы.

Да здравствует единый фронт молодежи Англии и Советского Союза!».

НЬЮ-ЙОРК, 16 сентября. (ТАСС). Как сообщает американская печать, профсоюз официантов в Нью-Йорке создал комиссию для руководства кампанией по сбору средств в фонд помощи английскому и русскому народам.

Профсоюз моряков каботажного плавания Тихоокеанского побережья, входящий в Конгресс производственных профсоюзов, вынес резолюцию, призывающую к оказанию помощи Англии и Советскому Союзу.

Заместитель председателя Конгресса производственных профсоюзов и председатель профсоюза рабочих горной и металлургической промышленности Робинсон, выступая на конференции профсоюзов штата Нью-Джерси, заявил: «Советский Союз сейчас мужественно сражается против Гитлера. Советский и английский народы заслуживают всяческой помощи».

Англо-германская война в воздухе

Ожесточенная бомбардировка Гамбурга

ЛОНДОН, 16 сентября. (ТАСС). Как сообщает агентство Рейтер, основным об'ектом операций английской авиации в ночь на 16 сентября был город Гамбург (Северо-Западная Германия). В течение нескольких часов крупное соединение английских бомбардировщиков производило бомбардировку верфей, заводов и железных дорог Гамбурга. Возникло множество крупных пожаров.

Бомбардировке подверглись также другие порты Германии, в том числе Кукстафен и Вильгельмсгафен. Другое соединение английских бомбардировщиков совершило ожесточенный налет на доки в Гавре. Из этих операций на свои базы не вернулись 9 английских самолетов.

Во второй половине дня 15 сентября в районе Фризских островов английские бомбардировщики типа «Бленхейм» подвергли бомбардировке и обстреляли из пулеметов караван неприятельских судов, шедший под конвоем.

Другое соединение бомбардировщиков «Бленхейм» совершило нападение на неприятельские суда в норвежском порту Хаугесунд и подвергло бомбардировке завод, расположенный в этой же местности.

ЛОНДОН, 16 сентября. (ТАСС). Агентство Рейтер сообщает, что в налете, совершенном английской авиацией в ночь на 16 сентября на германские порты, участвовало свыше 200 бомбардировщиков.

* * *

ЛОНДОН, 16 сентября. (ТАСС). Английское министерство информации передает, что, по данным официальной статистики, в августе число жертв воздушных бомбардировок среди гражданского населения страны было наименьшим со времени начала крупных налетов германской авиации на Англию в прошлом году. В августе убито 169 человек и тяжело ранено 136. Наибольшее число жертв было в сентябре прошлого года, когда 6.955 человек было убито и 10.624—тяжело ранено.

ВОЛНЕНИЯ В НОРВЕГИИ

НЬЮ-ЙОРК. (ТАСС). По сообщению стокгольмского корреспондента агентства Юнайтед Пресс, сведения, поступающие из Норвегии, подтверждают, что по всей стране продолжаются массовые аресты. Германский военно-полевой суд в Осло приговорил еще 5 норвежцев к пожизненному тюремному заключению. Четыре норвежца приговорены к 15 годам, два норвежца—к 12 годам и один—к 10 годам тюремного заключения.

Германские власти, продолжает корреспондент, наложили на город Шиэн штраф в 50.000 крон в связи с тем, что население города организовало демонстрации против германской армии и местных квислинговцев. Немцы запретили жителям города выходить по ночам на улицу, направили в Шиэн воинские подкрепления и угрожают об'явить город на военном положении в случае, если демонстрации не прекратятся.

По словам корреспондента, эти сведения подтверждают, что широкие волнения происходят не только в районе Осло, но распространились и на другие районы страны.

НЬЮ-ЙОРК. (ТАСС). Лондонский корреспондент агентства Юнайтед Пресс передает, что по сообщениям, поступившим в Стокгольм, в Тронхейме произошли крупные антифашистские демонстрации. Тронхейм, пишет корреспондент, становится «новым центром антигерманского движения». В городе арестованы два руководителя местных профсоюзов. Далее корреспондент сообщает, что, по полученным в Лондоне сведениям, волнения также имели место в Кристиансанне и Ставангере.

Расправа гитлеровцев с норвежцами

НЬЮ-ЙОРК, 16 сентября. (ТАСС). Стокгольмский корреспондент газеты «Нью-Йорк таймс» сообщает, что за последние четыре дня германские власти в Норвегии предали военно-полевому суду 27 норвежцев. Пять человек приговорены к смертной казни. Всего гитлеровцами арестовано за эти дни около 2 тыс. норвежцев.

Немцы, продолжает корреспондент, безжалостно расправляются со всеми, кого они в той или иной мере подозревают в недоброжелательном отношении к фашистскому «новому порядку». Корреспондент далее сообщает, что 12 сентября германские власти приговорили двух видных норвежских журналистов к 15 годам тюремного заключения каждого. Один из них—Рамм, который в свое время сообщал о полете Амундсена на Северный полюс, другой—ответственный редактор выходящей в Осло газеты «Моргенбладет» Гьерлов, который с самого начала германской оккупации смело выступал против германских оккупантов и их квислинговских прихвостней.

Корреспондент заявляет, что в числе арестованных германскими властями норвежцев имеются 300 профсоюзных деятелей, ректор университета в Осло Сейп и другие.

„Норвежский митинг" в Стокгольме

СТОКГОЛЬМ, 16 сентября. (ТАСС). Газета «Социалдемократен» сообщает о том, что городская организация социал-демократической партии и городской комитет профсоюзов Стокгольма организуют 19 сентября «норвежский митинг», на котором выступят второй председатель об'единения профсоюзов Швеции Андерсон и редактор Бакклунд.

СТОКГОЛЬМ, 16 сентября. (ТАСС). Шведская газета «Гетеборгс постен» в передовой статье от 11 сентября пишет о безудержном терроре, который германские войска применяют в оккупированных странах.

Больше всего возмущается газета террором в Норвегии, в частности расстрелами профсоюзных деятелей. Казненный в Норвегии адвокат Ханстен, пишет газета, был хорошо известен в Швеции. Он был социал-демократом, секретарем об'единения профессиональных союзов Норвегии. Ханстен вел переговоры о повышении заработной платы рабочим в связи с ростом цен. В понедельник и вторник газеты сообщали о нем, как об участнике переговоров, а в среду он был расстрелян германскими властями. Смертные приговоры и расстрелы — вот чем характеризуется германское владычество в Европе.

ПРОАНГЛИЙСКИЕ ДЕМОНСТРАЦИИ В ОСЛО

НЬЮ-ЙОРК, 16 сентября. (ТАСС). По сообщению стокгольмского корреспондента газеты «Нью-Йорк таймс», во время налета английской авиации на Осло 6 сентября норвежцы устроили проанглийскую демонстрацию. Население Осло отказалось укрыться в бомбоубежищах и осталось на улицах, на крышах и в порту, приветствуя английские самолеты пением норвежских национальных песен.

Германские военные власти и полиция разогнали несколько сот участников демонстрации в предместье Осло, около госпиталя, где находятся на излечении 2 английских летчика.

Голод во Франции

ЖЕНЕВА, 16 сентября. (ТАСС). Как передает агентство Гавас-ОФИ, 13 сентября на заседании комиссии национального совета по вопросам общей информации 5 часов было посвящено «актуальнейшим вопросам—о сельском хозяйстве и снабжении населения в связи с приближением зимы». Агентство сообщает, что 15 сентября по радио с речью, специально обращенной к крестьянам, выступил статс-секретарь по снабжению Шарбен. Он заявил:

— В деревнях должны знать, что население французских городов и рабочих поселков систематически недоедает. Дети от недостаточного питания не имеют нормального веса. Рабочие не получают достаточно калорий, чтобы иметь силы продолжать работу.

Прибывающие в Женеву из Франции лица рассказывают, что «все разрабатываемые правительством меры по улучшению снабжения», о которых говорил в своем выступлении Шарбен, сводятся к еще большему сокращению норм выдачи продуктов питания.

Обращение Шарбена к крестьянам было не случайным. Французские крестьяне не хотят сдавать правительству Виши те небольшие излишки хлеба, которые у них имеются, и саботируют все мероприятия правительства.

ЧРЕЗВЫЧАЙНОЕ ВОЕННОЕ ПОЛОЖЕНИЕ В ДАЛМАЦИИ

БЕРН, 16 сентября. (ТАСС). В захваченной итальянцами югославской области —Далмации—атмосфера накаляется. Сопротивление населения заставляет оккупантов предпринимать исключительные меры. Напряженность обстановки можно видеть даже из сообщений германской печати.

Как передает газета «Нейес винер тагеблатт», начиная с 7 сентября, на территории Далмации, вдоль Адриатического побережья от Огулины до Мостара, об'явлено чрезвычайное военное положение.

По словам газеты, это мероприятие имеет целью «предупредить путем совместной итало-хорватской деятельности всякие неожиданности с моря». Военным губернатором этой области назначен командующий Второй итальянской армией генерал Амброзио, а гражданским руководителем всех хорватских правительственных комиссаров в Далмации назначен Корчич. Хорватские войска в этой области подчинены генералу Амброзио.

Генерал Амброзио специальным приказом от 7 сентября предложил населению Далмации в 48-часовой срок сдать все оружие.

БЕДСТВЕННОЕ ПОЛОЖЕНИЕ ЕВРЕЕВ В ПОЛЬШЕ

НЬЮ-ЙОРК, 16 сентября. (ТАСС). По сообщению газеты «Нью-Йорк таймс», еврейский писатель д-р Шошкес, который был директором Центрального кооперативного банка в Польше до войны и членом еврейской общины в Варшаве до германской оккупации, сделал заявление о положении евреев в Польше, основанное на авторитетных сообщениях.

3 млн. польских евреев загнаны в 300 гетто. Голод и нищета в этих гетто колоссально увеличили смертность. В варшавском гетто, где проживают 500 тыс. евреев, смертность возросла с 80 человек в день в мае 1941 года до 240 человек в день в июле. По сравнению с июлем 1939 года смертность возросла в 15 раз. Некоторые семьи вынуждены оставлять трупы своих близких без погребения на улицах и во дворах. Газета, выходящая в гетто, недавно призывала население не оставлять трупы на улицах, так как это угрожает эпидемиями, а также вынуждает городскую общину брать на себя расходы по похоронам. Особенно велика смертность среди детей в возрасте от 1 до 5 лет, которые совершенно не получают молока. Только дети до года и туберкулезные получают один стакан молока в день.

Несколько месяцев назад в варшавском гетто было 88 столовых, которые ежедневно выдавали по тарелке супа без хлеба 115 тысячам человек. С мая еврейская община из-за недостатка средств вынуждена открывать эти столовые только 3 дня в неделю. Чтобы содержать столовые, пришлось обложить каждого еврея налогом в 2 злотых в месяц. Однако в июле община была вынуждена исключить из числа плательщиков этого налога 122 тыс. человек, которые не в состоянии платить даже эту незначительную сумму.

Евреи в варшавском гетто получают 84 грамма хлеба в день, иногда несколько картофелин и незначительное количество сахарина.

ТЕАТР

„ДОБЛЕСТЬ"

(к постановке в облдрамтеатре)

Кто в наши дни великой отечественной войны не читает военных сводок, с замиранием сердца не слушает их по радио, кто не восторгается доблестью, отвагой и героизмом наших славных воинов Красной Армии?

Наш советский героизм разумен и самоотвержен, он питается величайшей любовью к народу, ненавистью к врагам родины.

Советский драматург Илларион Ставский в своей пьесе «Доблесть» в ярких убедительных образах раскрывает перед нами сущность, природу людей, способных на доблесть, на героические подвиги.

Вот младший командир Иван Никитин, — ленинградец, путиловец, целеустремленный, чуткий, решительный, легко разгадывающий происки врага. А вот влюбленный в своего начальника Никитина связист Андрюша Шатров, москвич, маляр по профессии, весельчак, балагур и задира. Восторженный Шатров кажется полной противоположностью выдержанному Никитину, а тем более сибиряку, колхознику Пантелею Седых, на вид угрюмому и нелюдимому, но на проверку оказавшимся с глубокой нежной душой, страстно любящим и знающим творчество Максима Горького. Все они, внешне такие различные, об'единены одним большим чувством страстной любви к народу, ненависти к его врагам.

Простые, спокойные совершают они свои героические подвиги как обычное, будничное дело для советского человека. И эта простота, спокойствие, выдержанность, отсутствие и намека на панику, полная уверенность в своей конечной победе заражают раненого военного врача Марию Павловну, которой казалось, что она одинока. Мария Павловна настолько захвачена доблестью красноармейцев, которые раскрылись перед нею целиком и полностью в своей самоотверженной благородной сущности, что сама вырастает внутренне, и ее одиночество сменяется сознанием своей кровной связи с новыми родными для нее беззаветными героями. Красноармейская доблесть не только заражает окружающих на героизм, но и воспитывает, прививает и развивает новые качества в человеке.

Москвичка Лена Плотникова пошла добровольцем на фронт, как медсестра. Много в ней еще такого, что противоречит суровой обстановке фронта. Ее эмоциональность, непосредственность, ложное представление о подвиге толкают ее на невыдержанность, недисциплинированность. Но она советская девушка, искренне любящая свой народ и родину. Доблесть Красной Армии, чуткое отношение к Лене красноармейцев воспитывают ее.

Перед зрителем проходит один из напряженнейших эпизодов борьбы с белофиннами, в котором эти люди, каждый по-своему, раскрывают самое сокровенное советского человека. Автор в лице пленного показывает как бы контраст, на фоне которого наш зритель ярче и убедительнее прочувствует доблесть и отвагу советских людей.

Вологодский зритель в этой постановке впервые увидит новую актрису нашего театра—заслуженную артистку Киргизской ССР Р. Ц. Римскую, исполняющую роль Марии Павловны. Роль Лены ведет Т. С. Тагац, Никитина — А. А. Рсно, Шатрова—П. И. Крамчанинов, Седых — В. Д. Марков, пленного—Н. М. Казарин.

А. ЛАРИОНОВ,
худож. руководитель театра, засл. арт. РСФСР.

СОЧЕТАТЬ ОТЛИЧНУЮ УЧЕБУ С ОБЩЕСТВЕННЫМ ТРУДОМ

Покрытые лаком парты, тюлевые занавески, цветы, со вкусом развешанные плакаты и лозунги—все это приятно радовало школьников, когда они вошли в стены любимой Староникитской школы. О чистоте и уюте классов, школьных коридоров побеспокоился директор П. Александров. Он сам белил стены и печи, ремонтировал парты, оборудовал комнату для демонстрации диапозитивов. Колхозники сельхозартелей «Совет» и «Красный пахарь» заготовили и разделали более 150 кубометров дров.

Дружно живут школа и колхозы, а в дни войны эта дружба стала еще крепче, теплее, действеннее. Все каникулы ребята провели на колхозных полях. Они помогали убирать богатый урожай, заменяя взрослых, ушедших на фронт. Вот пионерка Шура Туманова. Она ежедневно бороновала, полола, а когда пришла пора дергать лен, Шура опять была в числе первых. Даже малыши третьеклассники Тоня Кузнецова, Валя Заборихина, Лида Андреева, Шура Кузнецова на теребкении льна не отставали от взрослых. Коля Заборихин и Ваня Мишин выполняли любое задание, порученное бригадиром.

Сейчас все они сели за книги и тетради. Учебный год в Староникитской школе начался дружно и организованно. Наряду с учебой учащиеся продолжают работать в колхозах, так как наступила дождливая осень и нужно спешить с уборкой урожая. Кроме того, ребята собирают лекарственное сырье: ликкоподий, шиповник, сперынью, рябину, сушат и сдают малину и смородину. Они хорошо знают, что не только отлично учиться, но и помогать фронту всем, чем могут, должны советские школьники в эти суровые дни войны.

В. АЛЕКСАНДРОВ.

т. БЕЛОЗЕРСК.

Крепкая связь с семьями бойцов

Местком работников Сямженского леспромхоза проводит большую массовую работу среди своих членов, домашних хозяек и особо среди членов семейств красных воинов. По ранее намеченным темам ежедневно до начала работы агитаторы проводят в красном уголке политинформации. Лишь за один август беседами охвачено 577 человек. Агитаторы Дементьев, Головушин, Щегряев и другие постоянно знакомят членов профсоюза с событиями на фронтах отечественной войны.

Члены месткома проводят беседы по квартирам среди членов семей красноармейцев и оказывают им помощь. Семью ушедшего на фронт тов. Шубина местком обеспечил квартирой, дровами, дети устроены в детяслях. Жена Вересова получила работу, дети устроены в детяслях. Светлую, уютную квартиру имеет семья Ефимова. С семьями призванных в Красную Армию, живущими в колхозах, местком ведет переписку, что дает возможность оказывать им своевременную помощь.

В августе коллектив леспромхоза в фонд обороны страны провел три воскресника. Дети работников собирают нужный для медицинских целей шиповник, помогают колхозам убирать хлеб. Домашние хозяйки принимают активное участие в распиловке дров и других работах. В свободное от работы время многие из работников обучаются военному делу.

Д. ВОРОБЬЕВ.

В РАЙОННОЙ БИБЛИОТЕКЕ

Здесь можно культурно отдохнуть, поиграть в домино, шахматы, шашки, почитать газеты, журналы.

В библиотеке уютно. На стенах—плакаты, призывающие разгромить фашистских извергов, крепить противовоздушную и противохимическую оборону, о героическом прошлом нашей родины. Желающие могут пользоваться политической картой, послушать радио.

Заведующая Вожегодской районной библиотекой комсомолка Агнюша Долгая и библиотекарь Катя Шалашева приветливо встречают посетителей. Они проводят с читателями большую политико-массовую работу. Это способствует росту читательского актива. Библиотеку посещают колхозники, рабочие железнодорожного узла, учащиеся и домохозяйки.

Выходной день. Посетители слушают по радио сообщения Советского Информбюро. Затем библиотекарь проводит беседу. Она рассказывает о героических эпизодах борьбы Красной Армии с немецким фашизмом. В заключение Агния Прокопьевна читает отрывки из художественных произведений А. Толстого, Дм. Фурманова и др. писателей.

Тов. Долгая не ограничивается беседами в читальном зале. Она ходит к семьям красноармейцев в колхозы, приносит книги, проводит беседы о положении на фронте, о стахановском движении в тылу.

Райбиблиотека организовала четыре библиотечки-передвижки в колхозах и на лесоучастках. Рабочие и колхозники полюбили литературу и охотно читают ее.

И. ШУМИЛОВ.

Вожега

КНИЖНАЯ ПОЛКА

АНТИФАШИСТСКАЯ ЛИТЕРАТУРА

В магазины КОГИЗ в большом количестве поступила в продажу различная антифашистская литература:

Павел ЮДИН—Раздавить фашистскую гадину.

И. ГОЛУБЕВ—Гитлеровские зверства в Польше.

СБОРНИК СТАТЕЙ под редакцией **В. Астрова—Когда и как русский народ бил германских захватчиков.**

Гастон РИШАР — Франция под пятой германских фашистских варваров.

Е. ГОРОДЕЦКИЙ—Отечественная война против германских оккупантов в 1918 году на Украине.

О. ШЕКУН — Отечественная война против немецких захватчиков в 1918 году в Белоруссии.

Л. ВОЛЫНСКИЙ—Гитлеровская империя—очаг мракобесия.

ПРИКАЗ
по местной противовоздушной обороне города Вологды

№ 36

15 сентября 1941 г. гор. Вологда

О светомаскировке автомототранспорта

В целях обеспечения светомаскировки всего автомототранспорта города, и устранения имеющихся недостатков **приказываю:**

§ 1

Установить для всего автомототранспорта гор. Вологды специальное светомаскировочное оборудование. (Приложение № 1).

§ 2

Обязать руководителей предприятий, учреждений, имеющих автомототранспорт, в 3-х дневный срок оборудовать все автомашины и мотоциклы установленным светомаскировочным приспособлением. Запретить по истечении 3-х дневного срока движение автомототранспорта не имеющего специального светомаскировочного оборудования.

§ 3

Руководителей предприятий, учреждений и автохозяйств, не обеспечивших светомаскировку автомототранспорта привлекать к ответственности по законам военного времени.

§ 4

Возложить контроль за соблюдением светомаскировки автомототранспорта на автоинспекцию РК Милиции.

Начальник МПВО г. Вологды
Председатель Исполкома Горсовета депутатов трудящихся
А. ЗАРОДОВ.

Начальник штаба МПВО г. Вологды:
Н. ГУЛЯЕВ.

Приложение № 1

Светомаскировочное оборудование автомототранспорта

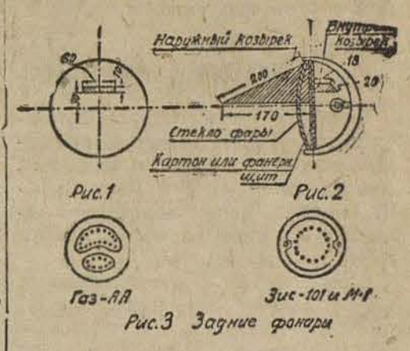

1. Основными деталями маскировки передовых фар являются:

а) диск, вырезанный из 3-х мм фанеры или плотного картона диаметром точно по стеклу фары. От центра диска на высоте 30 мм. прорезается горизонтальная щель размером 10×60 мм. (рис.—1);

б) внутренний козырек изготовляется из жести и укрепляется на диске над щелью по всей длине щели размерами, указанными на чертеже (рис.—2);

в) наружный козырек вырезается из кровельного железа таким образом, чтобы передний его конец, после укрепления в ободке, был наклонен до центра стекла фары (рис.—2).

2. Стекла задних фонарей, освещающие номерной знак, с внутренней стороны закрываются картоном. На место пробковой прокладки между стеклом и ободком заднего фонаря вставляется также картонный диск размером равным стеклу, на котором просверливаются отверстия диаметром в 2 мм. по количеству, указанному на рис. № 3.

И. о. отв. редактора П. Я. ЩУКИН.

ОБЛГОСДРАМТЕАТР
19 сентября
Ключи Берлина
20 сентября,
21 сентября утро и вечер
ПРЕМЬЕРА! И. Ставский
ДОБЛЕСТЬ
Начало дневного спектакля в 12 ч. дня, вечерних в 7 час. 30 мин. вечера.

Кинотеатр им. ГОРЬКОГО
СЕГОДНЯ — ПРЕМЬЕРА!
ТАНКЕР ДЕРБЕНТ
В программе киножурнал „Боевые эпизоды действующей Красной Армии".

ТРЕБУЕТСЯ слесарь-истопник. Оплата по соглашению. Обратиться по адресу улица Герцена, 31.

Адрес редакции: г. Вологда ул. Урицкого, 2. Телефоны: отв. редактор—1-92, отв. секретарь — 3-45, секретариат — 3-28, отделы: партийной жизни и пропаганды — 1-88 промышленности и транспорта 1-32, сельскохозяйственный—73, рабселькоров и писем—23. Ночная редакция—8-94, дежурный—3-28.

ГЕ13859 Типография издательства «Красный Север» Заказ 1559