

Deutsche Bergwerks-Zeitung

Tageszeitung für Wirtschaft und Technik

ersch. täglich, ausgenommen montags

mit Wochenschrift
„Technische Blätter“

Hauptgeschäftsstelle und Hauptschriftleitung Düsseldorf, Pressehaus, Martin-Luther-Platz, Fernruf 204 71, Nacht-Nr. 224 84; Drahtanschrift: Bergwerkzeitung Düsseldorf; Postscheckkonto: Essen 964, Essener Schriftleitung und Geschäftsstelle: Haus der Technik, Hollestraße, Fernruf 323 57; Berliner Schriftleitung und Geschäftsstelle: SW 68, Friedrichstr. 203, Fernruf 11 29 47 und 11 29 48; Frankfurter Schriftleitung: Schillerstraße 15, Fernruf Nr. 221 07; Geschäftsstellen: Aachen: Theaterplatz 2, Fernruf 307 36; Bielefeld: Bahnhofstraße 38, Fernruf 6484; Dortmund: Hiltropwall 3, Fernruf 250 50; Duisburg: Königstraße 9, Fernruf 206 02; Frankfurt a. M.: Kaiserstr. 46, Fernruf 310 87; Koblenz: Markendiehlweg 12, Fernruf 3396; Köln: Dischhaus Herzogstr. Fernruf 225 082; W. Elberfeld: Adolf Hitler Str. 79, Fernruf 271 33.

Den Teilnehmern

Abzugspreis durch Boten 3,55 RM und 55 Rpf. Botenlohn, durch die Post 4,00 RM zuzüglich 40,44 Rpf. Postzustellungsgebühr zuzüglich 36 Rpf. Bestellgeld. — Auslandsbezug der mit ermäßigter Postgebühr 4,00 RM und 80 Rpf. Zustellungsgebühr, für Länder mit Postgebühren 4,00 RM zuzüglich 3,10 RM Zustellungsgebühr. — Einzelgenusspreis je einjährige Millimeterhöhe 18 Rpf.; Stellengedruckte 10 Rpf.; Textteil (85 Millimeter breit) 90 Rpf. Beiträge können nur zurückgesandt werden, wenn Rückporto beigelegt wird.

Wirtschaft als Friedensfaktor

Commerce as peace promoter — L'industrie et le commerce, les protecteurs de la paix
L'economia come promotore di pace

Zur Berliner Tagung der Internationalen Handelskammer

Das beste Mittel zur Überwindung der Weltwirtschaftskrise besteht in der Zusammenarbeit und der Verständigung der Völker untereinander.

(Aus einer Entschließung der IHK, auf dem Pariser Kongreß 1935.)

Im November d. J. sind es 12 Jahre her, daß Deutschland der Internationalen Handelskammer beigetreten ist. Als auf dem letzten Kongreß im Jahre 1935 in Paris der Präsident der deutschen Gruppe der IHK, Abraham Frowein, die Einladung überbrachte, den nächsten Kongreß, im Jahre 1937, in Berlin abzuhalten, wurde diese Einladung einstimmig vom Verwaltungsrat angenommen. Es ist das erstmalig, daß die Kammer in Deutschland tagt. Um so erfreulicher ist es, daß dieser Berliner Kongreß eine besonders starke Beteiligung aufweisen wird. War schon die letzte Pariser Zusammenkunft mit über 1380 Teilnehmern aus 40 Ländern gegenüber allen bisherigen Kongressen ein Rekord, so wird dieser jetzt noch überboten werden. Jedenfalls ist es auf Grund der eingegangenen, über Erwartung zahlreichen Anmeldungen notwendig gewesen, die Eröffnungssitzung von der Berliner Krolloper in einen größeren Raum, das Deutsche Opernhaus in Charlottenburg, zu verlegen. Man wird kaum fehlgehen in der Annahme, daß zu einem Teile auch der Wunsch, das neue Deutschland aus unmittelbarer Nähe kennenzulernen, diesen großen Zustrom mitveranlaßt hat.

Auf dem letzten Kongreß in Paris mußte der Präsident der Kammer, Fentener van Vlissingen, eine weitere Verschlechterung der Weltwirtschaftslage feststellen. Inzwischen ist die Wirtschaftskurve ziemlich steil nach oben angestiegen. Aber deshalb ist die Zahl der wirtschaftlichen Probleme nicht geringer geworden. Vor allem zeigt sich immer wieder, daß die Politik nicht nur innerhalb des Lebens der Nationen, sondern auch für die Gestaltung der wirtschaftlichen Beziehungen der Nationen von entscheidender Bedeutung bleibt.

Die IHK hat dies von jeher insofern praktisch anerkannt, als sie nicht abgesehen hat, für Frieden und Versöhnung unter den Völkern zu wirken. Sie bezeichnet sich als „eine zwischenstaatliche, private, nach wirtschaftlichen Gesichtspunkten ausgerichtete Organisation“, zu deren Aufgabe es grundsätzlich nicht gehört, praktische Politik zu betreiben. Aber sie ist selbst der großen Weltwirtschaftspolitik untertan, als ohne politische Berührung kein dauerhafter wirtschaftlicher Fortschritt möglich ist. Letztere Auffassung ist wiederholt von prominenten Mitgliedern der IHK, öffentlich zum Ausdruck gebracht worden. Gerade heute erscheint es angebracht, der Welt eine Rede ins Gedächtnis zurückzurufen, die der Leiter der Westminster-Bank, Dr. Walter Leaf, der damalige Präsident der Internationalen Handelskammer, im Jahre 1926 bei seiner Anwesenheit im Ruhrrevier hielt. Er sagte u. a.:

„Eisen ist gottlob im Frieden dringender nötig als jemals im Kriege. Deshalb wage ich es im Namen der Wirtschaft der Welt, zu Ihnen zu kommen und Ihre Mitarbeit zu erbitten für die Aufgaben des Weltfriedens, der das Ziel der Internationalen Handelskammer ist. Ich erbitte

(Fortsetzung Seite 2)



Abraham Frowein,

Vizepräsident der IHK und Präsident der deutschen Gruppe der IHK.

In connection with the Berlin Congress of the International Chamber of Commerce.

The best method for overcoming the world economic crisis lies in mutual collaboration and agreement between the nations.

(From a Resolution passed by the ICC at the Paris Congress of 1935.)

November of this year includes the twelfth anniversary of Germany's membership of the International Chamber of Commerce. During the last Congress, held at Paris in 1935, Abraham Frowein, President of the German Group of the I. C. C., conveyed an invitation to hold the Congress of 1937 in Berlin, which was unanimously accepted by the Administrative Council. Being the first occasion on which the Chamber meets in Germany, it is the more gratifying

A l'occasion de la séance de la Chambre Internationale de Commerce à Berlin

Le meilleur moyen pour surmonter la crise mondiale est la collaboration et l'entente des peuples.

(Extrait d'une décision de la Ch. IdC. lors du congrès 1935.)

Au mois de novembre de cette année, il y a deux ans que l'Allemagne est devenue membre de la Chambre Internationale de Commerce. Lorsque, sur le dernier congrès à Paris en 1935, le président de la section allemande, Mr. Abraham Frowein, remit l'invitation de tenir le congrès de 1937 à Berlin, cette invitation fut acceptée par le conseil de l'administration à l'unanimité. C'est la première fois que la Chambre tient sa séance en Allemagne. Il est d'autant

Per le riunioni a Berlino della Camera di commercio internazionale

Il miglior rimedio per superare la crisi economica mondiale consiste nella collaborazione e nella comprensione dei popoli fra di loro.

(Da una decisione della Camera internazionale di commercio, al congresso di Parigi 1935.)

Nel novembre di quest'anno si compiono 12 anni da che la Germania è entrata nella Camera internazionale di commercio. Quando all'ultimo congresso a Parigi nel 1935 il presidente del gruppo tedesco della CIC, Abraham Frowein, recò l'invito di tenere il prossimo congresso nel 1937 a Berlino, questo invito venne all'unanimità accettato dal consiglio di amministrazione. E' la prima volta che la Camera si riunisce in Germania. Avvenimento tanto più lieto in quanto che questa volta il numero di quelli che vi parteciperanno sarà particolarmente forte. L'ultimo convegno di Parigi, a cui presero parte 1380 congressisti da 40 diversi paesi, costituì già un record in confronto degli altri congressi tenuti finora; questo record sarà ora certamente superato. In ogni modo, è stato necessario, in base alle adesioni che, contro ogni aspettativa, sono arrivate numerosissime, di trasferire la seduta di apertura dal Krolloper di Berlino in un locale più vasto, qual è il teatro dell'Opera tedesca di Charlottenburg. Non si sbaglia di certo se si ammette che questa forte affluenza di partecipanti è in parte determinata anche dal desiderio di conoscere il più da vicino la nuova Germania.

All'ultimo congresso di Parigi il presidente della camera Fentener van Vlissingen dovette constatare un ulteriore peggioramento nella situazione dell'economia mondiale. Intanto la curva economica è salita in alto in maniera abbastanza ripida. Ma non per questo è diventato minore il numero dei problemi economici. Avanti tutto ci si mostra sempre di nuovo che la politica, non soltanto nel quadro della vita delle nazioni, ma anche per la formazione delle relazioni commerciali è un fattore di decisiva importanza.

La camera di commercio internazionale ha in ogni momento praticamente riconosciuto ciò, in quanto che essa non ha mai tralasciato di adoperarsi per la pace e per la riconciliazione dei popoli fra di loro. Essa si qualifica come "un'organizzazione interstatale, privata, istituita secondo punti di vista economici", il cui compito però non è, in linea di massima, di far della politica pratica. Ma essa stessa è soggetta alla gran politica mondiale in quanto che senza tranquillità politica nessun progresso economico durevole è possibile. Quest'ultimo concetto è stato ripetutamente espresso in pubblico dai membri più in vista della camera internazionale di commercio. Appunto oggi ci sembra opportuno di richiamare in memoria al mondo il discorso, che tenne nell'anno 1936 l'allora presidente della camera internazionale di commercio, Dr. Walter Leaf, direttore della banca di Westminster, durante la sua visita nel territorio della Ruhr. Fra l'altro egli dice:

„Il ferro è, grazie a Dio, in tempo di pace ancor più urgentemente necessario che in tempo di guerra. Perciò io oso presentarmi a voi, in nome dell'economia mondiale, per chiedere la vostra collaborazione al compito della pace del mondo, che forma lo scopo della camera internazionale

(Continuazione pagina 2)



Generalsekretariat der Internationalen Handelskammer in Paris

that this Congress in Berlin will register a particularly high attendance figure. The record participation in the Paris Congress of 1935, representatives from 40 countries will be surpassed and, as a result of the unexpectedly large number of notifications already received, it has been found necessary to relinquish the Kroll Opera House in Berlin for the opening meeting in favour of the greater accommodation of the German Opera House in Charlottenburg. It may be safe to remark, that the desire to become acquainted with the new Germany at close quarters has, in part, prompted this great influx.

At the Paris Congress the President of the Chamber, Fentener van Vlissingen, had to record a further deterioration in the world economic situation, but since then the trade indicator has taken a tolerably sharp upward trend. This does not, however, entail a diminution of economic problems. Above all, it is apparent that politics play a decisive part, not only in the internal affairs of nations, but also in the forming of commercial relationships between countries.

That the I. C. C. has always appreciated this fact is substantiated by its never failing to advocate in favour of international peace and reconciliation. The Chamber is registered as "an international and private organisation conforming to commercial view-points," and among its activities the pursuit of practical politics can, on principle, have no place. It is, however, subject to international politics to the extent that no enduring commercial progress is possible without political reassurance — an opinion often

(continued on page 2)

plus satisfaisant que le congrès de Berlin montrera une participation extrêmement forte. La dernière assemblée à Paris avec plus de 1380 membres, venant de 40 pays, était déjà un record en comparaison des congrès ultérieurs, mais il est bien sûr que le congrès actuel dépassera ces chiffres. Il s'est déjà montré nécessaire de remettre la séance d'ouverture de la «Krolloper» dans une salle plus grande, «Deutsches Opernhaus» à Charlottenburg à cause du grand nombre de membres qui ont annoncé leur arrivée, et de ceux qui sont encore à attendre. Il est bien sûr que le grand intérêt que l'on a dans cette séance est causé en partie par le désir d'apprendre à connaître la nouvelle Allemagne de plus près.

C'était au dernier congrès à Paris que le président de la Chambre, Mr. Fentener van Vlissingen, constata une nouvelle altération de la situation économique mondiale. Entretemps un relèvement brusque s'est démontré, ce qui n'a pas évité que le nombre des problèmes économiques n'ait pas diminué. On voit partout que la politique n'influence pas seulement la vie des nations mais aussi, d'une manière essentielle, la formation des relations économiques des peuples.

Ceci a été reconnu de tout temps par la Ch. I. d. C. car elle n'a pas cessé de propager la paix et le rapprochement des peuples. Elle se nomme une organisation internationale, privée, dirigée par l'industrie et le commerce, ne s'occupant principalement pas de la politique pratique. Cependant elle est soumise à la politique mondiale, vu qu'un progrès continu économique n'est pas possible sans politique stable

(à suivre page 2)



Dr. F. H. Fentener van Vlissingen,
Präsident der Internationalen Handelskammer

Zur Berliner Tagung der Internationalen Handelskammer

(Fortsetzung von Seite 1)

Ihre Unterstützung für die Erlangung industriellen Fortschritts und Wohlstandes, für den der Krieg nichts anderes bedeuten kann als ein unheilvolles und sogar entscheidendes Hindernis. Ist es zuviel behauptet,

daß die Zukunft des Eisens nur im allgemeinen Wohlstand liegen kann

und daß sie im Kriege zu finden nur bedeuten würde, mit Sicherheit diesen Wohlstand selber zu zerstören? — Ich komme heute zu Ihnen mit einer Botschaft und mit einem Appell. Beide beziehen sich auf die große Sache, die, wie unvollkommen und bescheiden auch immer, ich zu vertreten habe, die Sache der Versöhnung und des Friedens, kurz, die der ganzen Zukunft der Menschheit. Unsere Aufgabe ist, ein Heilmittel zu finden für einen Zustand, der keine Befriedigung geben kann, weder einem der Völker, die am Kriege beteiligt, noch denen, die als Neutrale in unabhängiger Stellung waren.

Das war vor mehr als 11 Jahren. Inzwischen hat sich in Deutschland ein gewaltiger politischer Umbruch vollzogen. Noch ringt das deutsche Volk darum, bei den übrigen Völkern der Erde Verständnis für die Umgestaltung seiner inneren Lebensgrundlage zu finden. Aber was der Engländer Dr. Leaf damals im Zentrum des rheinisch-westfälischen Industrieviertels aus ehrlichem Herzen aussprach, ist es nicht dasselbe, was das deutsche Volk in seiner Gesamtheit gerade in den letzten Jahren wiederholt durch den Mund seines Führers als seine Auffassung vom Zusammenleben der Völker kundgetan hat? Wirtschaftler und Politiker, getrennt durch einen Zeitablauf von mehr als 10 Jahren, sprechen intuitiv denselben Gedanken aus. Warum? Weil dieser Gedanke den primitivsten und lebensnahsten Gefühlen eines jeden Menschen aus Fleisch und Blut Rechnung trägt.

Ähnlich wie Dr. Leaf haben sich in den letzten Jahren auch andere bedeutende Mitglieder der Internationalen Handelskammer geäußert. Noch im Februar 1937 betonte der Generalsekretär des großen französischen Elektrokonzerns, Alsthom, Herr A. Detoeuf (Paris), bei seiner Anwesenheit auf einer Mitgliederversammlung der deutschen Gruppe der IHK, in Berlin, „daß ohne eine wirkliche Atmosphäre des Friedens an eine Lösung der praktischen Fragen zur Wiederbelebung des Warenaustausches unter den Völkern nicht gedacht werden könne.“

Auch das ist nichts anderes als das, was Deutschland in den letzten Jahren immer wieder durch seine berufenen Vertreter in Politik und Wirtschaft als seine eindeutige und vorbehaltlose Willensmeinung hervorgehoben hat.

Wer die Druckschriften der IHK durchstudiert und die auf den Kongressen behandelten Fragen ins Auge faßt, dem kann bange werden vor der Fülle der Aufgaben, die die Kammer in ihr Arbeitsgebiet einbezogen hat. Dieses Arbeitsgebiet stellt ein wirtschaftliches Universum dar. Und doch zeichnet sich eine grundlegende Forderung immer wieder wie ein roter Faden innerhalb dieses Universums ab: das ist die Forderung nach Beseitigung der Handelsbeschränkungen und im Zusammenhang damit nach Beseitigung der internationalen Verschuldung unter Beachtung des Grundsatzes, daß Schulden nur in Waren und Dienstleistungen bezahlt werden können.

Die deutsche Wirtschaft hat für die Herausstellung dieses Grundsatzes besonderes Verständnis, und es ist nun zu hoffen, daß die Völker der Erde seine Bedeutung für die Hebung des allgemeinen Wohlstandes mehr und mehr würdigen werden. Wie verkrampft und unelastisch die Weltwirtschaft geworden ist, geht kraft aus einer Feststellung des IHK hervor, wonach Mitte 1936 nicht weniger als 131 Kompensationsabkommen unter den verschiedenen Ländern bestanden, d. h., erforderlich waren, um den Warenaustausch vor weiterem Absinken zu bewahren. Mit derartigen, die Schwäche der Weltwirtschaft offenbarenden Beileistungen wird man eine neue Blüte des Welt Handels nicht herbeiführen können. Es ist an der Zeit, daß die Völker aktiv werden, um

neue Wege zum Wiederaufbau des internationalen Güterausstausches zu finden.

Im Rahmen der Arbeiten der IHK ist ein solcher Weg schon einmal angedeutet worden. Auf dem letzten Kongreß der Kammer in Paris im Juni 1935 gab der Stockholmer Professor Bertil Ohlin in einem Vortrag folgendes Rezept für die Wiedergesundung des Welthandels:

Allmählicher Abbau der Handelsbeschränkungen, aber gleichzeitig Einleitung einer Politik möglichst starker wirtschaftlicher Ausweitung in allen Ländern.

Deutschland hat also mit seinem Vierjahresplan durchaus keine neue Erfindung gemacht, sondern erkennt damit lediglich einen innerhalb der IHK ausgesprochenen Gedanken als richtig an. Wir haben in unserer Zeitung denselben Gedanken noch vor kurzem in die Leitworte gekleidet: „Starke Nationen — gesunde Weltwirtschaft!“

Auf dem Berliner Kongreß werden die Vertreter des Auslandes sich über die grundlegenden motorischen Kräfte der deutschen Wirtschaft und ihre Befähigung, an dem Wiederaufbau des Welthandels tatkräftig mitzuarbeiten, durch persönliche Aussprache besser unterrichten können, als es durch schriftlichen Gedankenaustausch möglich ist. Deutschland muß schon aus diesem Grunde die Abhaltung des diesjährigen Kongresses der Internationalen Handelskammer in Berlin besonders begrüßen.

In connection with the Berlin Congress of the International Chamber of Commerce

(continued from page 1)

publicly expressed by prominent members of the I. C. C. The present would appear an opportune occasion on which to remind the world of remarks made by Dr. Walter Leaf, Chairman of the Westminster Bank and at that time President of the International Chamber of Commerce, in a speech delivered by him in 1926 during a visit to the Ruhr Territory: "Iron, thank goodness," he said, "is more urgently needed in peace than in any time of war. For this reason, and in the name of world trade, I venture to come to you and to solicit your collaboration in the interests of universal peace, which is the aim of the International Chamber of Commerce. I ask your support in the attaining of industrial progress and welfare, to which war can signify nothing other than a disastrous and even a deciding obstacle. Is it too much to assert, that

the future of Iron can only be in universal welfare,

and that for it to be in war could but mean the certain destruction of that welfare? To-day I come to you with a message and an appeal, both of which concern the great cause which I, however imperfectly and modestly, represent — the cause of reconciliation and peace; in short the whole future of mankind. It is our task to find a remedy for a state of affairs that can give no satisfaction, either to a belligerent in the war or to those countries which, being neutral, occupied independent positions."

That was more than eleven years ago, and since then Germany has undergone a mighty political change. The German nation still strives to discern in the other nations of the world a comprehension for the reformation of the fundamentals of its internal life. But is not that which the Englishman, Dr. Leaf, honest-heartedly expressed in the midst of the Rhenish-Westphalian Industry, identical with what the German nation, in its entirety, has heard repeatedly from the lips of its Leader during recent years as being his conception of international collaboration? An economist and a politician, separated by a period of more than a decade, intuitively express the same opinion. And why? Because the idea takes into account the most primitive and vital feelings of every human being of flesh and blood.

Lately other important members of the International Chamber of Commerce have spoken on lines similar to those of Dr. Leaf. In February, 1937, the managing director of Alsthom, the great French electric concern, M. A. Detoeuf (Paris), when present at a meeting in Berlin of the German Group of the I. C. C., said: "Without a genuine atmosphere of peace there can be no thought of a practical solution of the problem of reviving the exchange of goods between the nations."

This again is nothing other than that which has been constantly emphasised during recent years in Germany by her appointed representative politicians and economists as being her unequivocal and unreserved desire.

An intensive study of I. C. C. publications, together with a review of the items dealt with at Congresses, might arouse some feeling of anxiety regarding the profusion of the tasks undertaken by the Chamber. Its sphere of activities represents an economic universal entity, in which one fundamental demand constantly reappears: the demand for a lowering of trade barriers in conjunction with the setting aside of international indebtedness, under consideration of the principle that debts can only be paid in goods or by services rendered.

Commercial Germany has an especial comprehension for this principle, and it is only to be hoped that the peoples of the Earth will appreciate more and more its importance in raising the general standard of welfare. To what extent commerce has become cramped and inelastic is sharply defined in a Conclusion of the I. C. C., according to which, in 1936, no less than 131 Barter Agreements were in operation between the various countries, i. e., were necessary to prevent a further drop in the quantity of goods exchanged. The application of such makeshifts demonstrating, as they do, the weakness of international economy, cannot put fresh vigour into world trade. The time has arrived for the nations to become actively engaged in the search for

new methods with which to reconstruct international goods exchange.

Within its sphere of activity the I. C. C. has already indicated one such method. Speaking to the Paris Congress of 1935, Professor Bertil Ohlin, of Stockholm, submitted the following recipe as a restorative for international trade:

"Gradual lowering of trade barriers, but with a simultaneous introduction in every country of a policy with strongest possible economic content."

Germany's recently introduced Four-Year-Plan is, therefore, by no means a novel conception; it is merely the recognition of an idea propounded within the I. C. C. The same idea appeared a short time ago in the columns of this paper embodied in the heading: "Strong Nations — Sound World Trade."

At the Berlin Congress foreign representatives will be given an opportunity to ascertain, from personal explanation and in better manner than would be possible by exchange of ideas in writing, the fundamental material forces of German economy and its capacity for energetic collaboration in reconstructing world trade. For this reason alone, Germany has special cause to welcome the fact that this year's Congress of the International Chamber of Commerce is to be held in Berlin.

mentreten, und sie werden eine breite Grundlage wirtschaftlicher Zusammenarbeit suchen. Gegenstand ihrer Verhandlungen wird die Ausdehnung des Güterausstausches und die Erforschung der besten Wege sein, um ihn zu fördern. Mister Thomas J. Watson, der Vorsitzende der amerikanischen Abordnung, pflegt diesen Gedanken so auszudrücken: „Je mehr Handel die Grenzen der Länder überschreitet, desto weniger Soldaten werden sie überschreiten müssen!“ Deshalb sage ich, daß die Internationale Handelskammer eine große Friedensorganisation in der Welt ist.

Englands Währungsausgleichsfonds soll um 200 Mill. £ erhöht werden

London, 25. Juni. (Drahtb.) Schatzkanzler Simon erklärte am Freitagmorgen im Unterhaus, er beabsichtige, den englischen Währungsausgleichsfonds um 200 Mill. £ zu erhöhen. Die bisherige Höhe des Ausgleichsfonds stellt sich auf 350 Mill. £. Gleichzeitig brachte er einen entsprechenden Gesetzesentwurf ein, der am Montag in zweiter und am Dienstag in dritter Lesung verabschiedet werden soll.

Schatzkanzler Simon begründete die Erhöhung des Währungsausgleichsfonds wie folgt:

„Ich bin zu dem Entschluß gekommen, daß es notwendig sein wird, die Ermächtigung einzuziehen, die Mittel des Währungsausgleichsfonds zu erhöhen. Die hierzu notwendige Entscheidung zusammen mit einem Gesetz, das dem Schatzamt die Vollmachten gibt, Anleihen für diesen Zweck aufzunehmen, deren Höhe zur Zeit auf 350 Millionen begrenzt ist, diese um weitere 200 Millionen zu erhöhen, ist vorbereitet worden und wird auf die heutige Tagesordnung gesetzt. Ich werde die Einzelheiten dieses Vorschlages voll erklären, wenn die Entscheidung erörtert wird. Im Augenblick wird es genügen, wenn ich mich auf folgende Bemerkungen beschränke:

Im Zusammenhang mit der kürzlichen Goldentwertung ist erhebliche finanzielle Unruhe im Ausland ent-

A l'occasion de la séance de la Chambre Internationale de Commerce à Berlin

(Suite de page 1)

et tranquille. Cette dernière opinion a été proclamée assez souvent par des membres compétents de la Ch. I. d. C. C'est justement maintenant qu'on doit rappeler au monde une allocation prononcée par le directeur de la Westminster Bank, Mr. le Dr. Walter Leaf, ancien président de la Ch. I. d. C., en 1926 lors de sa visite au bassin de la Ruhr. Il dit entre autres:

«Heureusement nous avons un plus grand besoin de fer en temps de paix qu'en temps de guerre. C'est pourquoi j'ose m'adresser à vous, Messieurs, au nom du commerce mondial, en vous demandant votre assistance pour les devoirs de la paix mondiale, qui est le but de la Ch. I. d. C. Je vous demande votre aide pour obtenir le progrès industriel et la prospérité, pour lesquels la guerre ne représente qu'un obstacle désastreux et décisif. Est-ce que je prétends trop en disant

que l'avenir du fer dépend de la prospérité générale

et que de désir de la trouver en temps de guerre équivaldrait à sa destruction? Aujourd'hui je m'adresse à vous avec un message et un appel. Tous les deux ont rapport à la grande idée, dont je me fais l'interprète modeste, l'idée de la réconciliation et de la paix, enfin celle de l'avenir du monde entier.

Notre devoir est de trouver un remède pour un état qui ne peut satisfaire ni les peuples entraînés dans la guerre, ni ceux indépendants par leur neutralité.

Entretemps onze ans se sont écoulés. L'Allemagne a subi un énorme changement politique. Le peuple allemand tâche encore à faire comprendre aux autres peuples du monde le changement de sa base de vie. Mais n'est-ce pas le même que que l'anglais Dr. Leaf a prononcé à cette époque au centre du bassin de l'industrie rhénane-west-phalienne, à cœur ouvert, et ce que le peuple allemand tout entier a fait savoir à maintes reprises par la voix de son Führer pendant les dernières années comme son opinion de la vie commune des peuples? Les politiciens et les économistes, séparés par un délai de plus de dix ans, développent intuitivement la même idée. Pourquoi? Parce que cette idée tient compte des sentiments les plus primitifs de chaque personne de chair et sang.

Aussi d'autres membres compétents de la Ch. I. d. C. ont développé dans ces dernières années les mêmes idées. En février 1937 le directeur général, Mr. A. Detoeuf (Paris) du grand consortium français électrotechnique, Alsthom, dit, lors de sa présence dans la séance de la section de la Ch. I. d. C. à Berlin, qu'on ne pourrait pas s'imaginer de ranimer l'échange des marchandises entre les peuples sans l'existence d'une atmosphère réelle de paix.

En effet, ceci n'est pas autre chose que l'Allemagne a toujours fait ressortir ces dernières années par ses représentants politiques et économiques comme son opinion claire et sans réserve.

Si l'on étudie les imprimés de la Ch. I. d. C. et qu'on regarde les questions traitées sur les congrès, on peut avoir peur de la quantité de problèmes, dont la Chambre s'occupe. Ce territoire de travail représente un universum économique. Mais malgré cela une demande fondamentale se désigne comme un fil rouge dans cet universum: c'est

la demande de faire disparaître les restrictions commerciales et l'écartement des dettes internationales, tout en observant le principe du paiement des dettes exclusivement en marchandises et mains-d'œuvre.

L'industrie et le commerce allemands comprennent particulièrement ce principe, et on doit espérer que les peuples du monde apprécieront de plus en plus sa valeur pour le relèvement du bien-être général. Une constatation de la Ch. I. d. C. démontre profondément comment le commerce mondial est devenu convulsif et non-élastique. A la mi de 1936 il n'existait pas moins que 131 conventions de compensation parmi les différents pays, c. à d. elles étaient nécessaires pour éviter que l'échange des marchandises ne tombe plus bas. Il est clair qu'avec ces moyens palliatifs, démontrant la faiblesse du monde, on ne peut pas faire fleurir de nouveau le commerce mondial. Il est temps que les peuples deviennent actifs

pour trouver les nouveaux chemins pour le ranement de l'échange international des marchandises.

Dans le cadre des travaux de la Ch. I. d. C. ce chemin a déjà été une fois indiqué. Mr le professeur Bertil Ohlin de Stockholm proposa dans la dernière séance du congrès de la Chambre à Paris, au mois de juin 1935, dans son allocation le remède suivant pour le rétablissement du commerce international:

«L'abandon successif des restrictions commerciales, accompagnées en même temps d'une politique d'extension économique, si forte que possible dans tous les pays.»

Il en résulte que l'Allemagne n'a point fait une nouvelle invention avec son plan de quatre ans, mais reconnaît comme juste une idée prononcée dans la Ch. I. d. C. Il y a peu de temps, nous avons encore formulé la même pensée dans les mots: «Nations vigoureuses — économie internationale saine.»

Les représentants de l'étranger auront plus facilement l'occasion de se rendre compte au congrès de Berlin des forces motrices du commerce allemand et de ses capacités de travailler activement à la reconstruction du commerce mondial par une explication personnelle que par écrit. C'est déjà pour cette raison que l'Allemagne doit spécialement saluer le fait que le congrès de la Chambre Internationale de Commerce a lieu à Berlin.

Per le riunioni a Berlino della Camera di commercio internazionale

(Continuazione di pagina 1)

di commercio. Io chiedo il vostro appoggio per il raggiungimento del progresso industriale e del benessere, per cui la guerra altro non può significare che un infuato ed addirittura decisivo impedimento. E' detto troppo quando si afferma

che l'avvenire del ferro possa trovarsi soltanto nel benessere generale

e che trovarlo nella guerra altro non significherebbe che distruggere con sicurezza questo stesso benessere? Io vengo a voi con un messaggio e con un appello. Entrambi si riferiscono alla gran causa ch'io, sia pure imperfettamente e modestamente, rappresento — la gran causa della riconciliazione e della pace, in breve quella di tutto il futuro dell'umanità. Il nostro compito consiste nel trovare un rimedio ad uno stato di cose, che non può soddisfare nessun dei popoli che hanno partecipato alla guerra, né accontentare quelli che, come neutrali, erano in una situazione d'indipendenza.

E ciò era più di 11 anni or sono. Frattanto in Germania si è compiuto un immenso rivolgimento politico. Ancora oggi lotta il popolo tedesco per trovare comprensione presso gli altri popoli della terra per la trasformazione della base della sua vita interna. Ma ciò che l'inglese Dr. Leaf esprime allora con tanta sincerità nel centro dell'industria renana-vestifala non è che ciò che il popolo tedesco nella sua totalità ha ripetutamente annunciato, appunto negli ultimi anni, per bocca del suo Führer, come propria concezione della vita comune dei popoli? Economisti e politici, a distanza di più di 10 anni, esprimono intuitivamente lo stesso pensiero. Perché? Perché questo pensiero tiene conto dei sentimenti più primitivi e più vicini alla vita di ogni uomo di carne e di sangue.

In egual maniera che il Dr. Leaf si sono espressi negli ultimi anni altri importanti membri della camera di commercio internazionale. Ancora nel febbraio 1937 il direttore Generale delle grandi officine elettrotecniche francesi Alsthom, signor A. Detoeuf (Parigi), partecipando ad una riunione dei membri del gruppo tedesco della camera di commercio internazionale a Berlino faceva rilevare, «che senza una vera atmosfera di pace non si può pensare ad una soluzione di questioni pratiche per il riavvicinamento dello scambio delle merci fra i popoli».

Anche questo altro non è se non ciò che la Germania negli ultimi anni ha ancora di nuovo, per mezzo dei rappresentanti, ch'essa si è scelta nella politica e nell'economia, messo in rilievo come l'opinione univoca e senza riserve della sua volontà.

Chi studia le relazioni stampate della camera di commercio internazionale e prende di mira le questioni trattate nei congressi si spaventerà dell'abbondanza dei compiti che la camera ha inclusi nel campo del suo lavoro. Questo campo di lavoro rappresenta un universo economico. E tuttavia dentro a questo universo si delinea sempre di nuovo, come un filo rosso, un'esigenza fondamentale: questa è l'esigenza dell'abolizione delle restrizioni commerciali e in connessione con essa l'abolizione del debito internazionale, osservando il principio che i debiti non possono essere pagati che in merci in prestazioni.

L'economia tedesca ha una particolare comprensione per l'esposizione di questo principio ed ora è da sperare che i popoli della terra ne apprezzeranno sempre più l'importanza per il rialzamento del benessere generale. Come sia diventata spasmodica e senza elasticità l'economia mondiale risulta in maniera evidente da una constatazione della camera di commercio internazionale, secondo la quale nella metà del 1936 esistevano non meno di 131 accordi di compensazioni fra i diversi paesi, e questi erano necessari per preservare da un ulteriore abbassamento lo scambio delle merci.

Con tali espedienti, che rivelano la debolezza dell'economia del mondo, non si potrà mai produrre un nuovo rifiorimento del commercio mondiale. E' tempo che i popoli diventino attivi

per trovare nuove vie alla ricostruzione dello scambio internazionale dei beni.

Nell'ambito dei lavori della camera di commercio internazionale è stata già una volta accennata questa via. All'ultimo congresso della camera a Parigi nel giugno 1935 il professore Bertil Ohlin di Stoccolma diede nel suo discorso la seguente ricetta per il risanamento del commercio mondiale:

Lenta abolizione delle restrizioni commerciali, ma allo stesso tempo introduzione di una politica, per quanto è possibile, di forte espansione economica in tutti i paesi.

La Germania dunque col suo piano quadriennale non ha inventato niente di nuovo, ma con esso ha soltanto riconosciuto come giusto il pensiero espresso in seno alla camera di commercio internazionale. Noi abbiamo non a guari espresso nel nostro giornale lo stesso pensiero rivestendolo delle parole con cui s'intitola l'articolo: «Nazioni forti — sana economia mondiale».

Al congresso di Berlino i rappresentanti dell'estero avranno occasione, mediante una personale discussione, d'istruirsi, meglio che con uno scambio di pensieri per iscritto, sulle fondamentali forze motrici dell'economia tedesca e sulla sua capacità a collaborare con energia alla ricostruzione del commercio mondiale. La Germania deve già per questo solo motivo salutare con particolare compiacimento le riunioni che la camera di commercio internazionale terrà quest'anno a Berlino.

die Tagesordnung sei Sache des Sprechers des Unterhauses, der dazu eine Erklärung abgeben werde.

Mehr Gold und höherer Notenumlauf

bei der Bank von England

London, 25. Juni. (Drahtb.) Nach dem letzten Ausweis der Bank von England ist ihr Notenumlauf in der Berichtswoche weiter, und zwar um 3.938.155 £ gestiegen. Der Notenumlauf beträgt jetzt 483.719.372 £ und hat damit einen neuen Rekord erreicht. Für die Zunahme sind zwei Gründe verantwortlich zu machen: Der größere Bedarf der Reisezeit, der gewöhnlich in der ersten Augushälfte seinen Höhepunkt erreicht, und die stärkere Nachfrage seitens angestrichelter französischer Sparer, die dem Gelde ihres eigenen Landes nicht recht trauen und sich daher einen Hort englischer Banknoten zulegen.

Der Goldbestand der Bank von England hat mit 327.308.210 £ ebenfalls einen neuen Höchststand erreicht.

Die Goldfurch hat sich gelegt. Die Goldhorte sind weniger aufgeregt als noch vor einigen Wochen. Die Umsätze am Londoner Edelmetallmarkt sind daher zurückgegangen. Die Kursfestsetzung erfolgt in den letzten acht bis vierzehn Tagen auf Grund eines Diskonts von etwa 3 d gegen die Dollarparität. Das angebotene Gold wird fast restlos nach New York verschifft.

Tag	Umsatz (£)	Tag	Umsatz (£)
4. Juni	4.225.000	15. Juni	740.000
5. Juni	1.315.000	16. Juni	492.000
7. Juni	736.000	17. Juni	509.000
8. Juni	1.252.000	18. Juni	210.000
9. Juni	438.000	19. Juni	173.000
10. Juni	387.000	21. Juni	240.000
11. Juni	850.000	22. Juni	636.000
12. Juni	368.000	23. Juni	362.000
14. Juni	320.000	24. Juni	427.000

Die britische Goldexportur vom Jahresbeginn bis zum 21. Juni betrug 155.247.535 £ gegen 90.669.777 £ in der entsprechenden Vorjahreszeit. Die Ausfuhr 131.766.249 £ gegen 26.268.496 £.

Die Internationale Handelskammer

eine wirkliche Friedensorganisation

Ein Interview mit Herbert F. Houston

Berlin, 25. Juni. (Drahtb.) Herbert F. Houston aus New York, einer der Männer, die in Paris vor 17 Jahren die Internationale Handelskammer gegründet haben, weil in Berlin, um als Mitglied der amerikanischen Abordnung an dem Kongreß der Internationalen Handelskammer in der kommenden Woche teilzunehmen. Die Förderung der internationalen Wirtschaftsbeziehungen hat Houston stets als seine besondere Aufgabe betrachtet. Im Dienste dieses Gedankens standen die von ihm herausgegebenen Blätter „Worlds Work“ und „Our World“. Als Mitglied und Mitbegründer des Council of Foreign Relations, der die bedeutende Zeitschrift „Foreign Relations“ herausgibt, nimmt Houston im Rahmen der amerikanischen Abordnung den Vorsitz des Presse- und Rundfunkkomitees ein. Er hat die Sendung organisiert, durch die am Montagabend sechs Abordnungsführer von der Staatsoper aus für den gesamten amerikanischen Rundfunk sprechen werden.

Von deutscher Seite ist zum Gelingen dieser Sendung ein wichtiger Beitrag geleistet worden: Damit die einzelnen Sprecher pünktlich am Mikrophon sein können und doch die Festvorstellung in der Staatsoper nicht zu versäumen brauchen, ist in einem Nebenraum der Oper eigens für diesen Zweck ein Mikrophon aufgebaut worden. Im Anschluß an den Kongreß fährt Mister Houston nach Japan und China als Beauftragter der geplanten New-Yorker Weltausstellung für den Fernen Osten.

In einer Unterredung, die Mister Houston einem Vertreter des DNB, im Hotel Adlon gewährte, drückte Houston seine Überzeugung aus, daß die Internationale Handelskammer heute eine gesunde und wirksame Friedensorganisation der Welt sei. „Deutschland, Japan und Amerika, die alle dem Völkerbund nicht angehören, sind hier Mitglieder!“ führte er als Begründung für diese Überzeugung an. Hier in Berlin werden, so sagte Houston, in der nächsten Woche 1500 Vertreter aus 40 Ländern zusam-

Bergbau

Die Syndikatszechen im Mai

Die Mitgliedszechen des Rheinisch-Westfälischen Kohlen-Syndikates förderten im Mai an 22 1/2 (26) Arbeitstagen 11 175 646 (12 594 845) t oder 496 695 (484 417) t arbeitstäglich. Davon entfielen auf das Ruhrgebiet 9 642 181 (10 801 635), auf das Aachener Gebiet 574 873 (665 788) t, auf das Saargebiet 958 592 (1 127 422) t. Arbeitstägliche Produktionen: 428 541 (415 448) t, bzw. 25 550 (25 607) t bzw. 42 604 (43 362) t. Abgesetzt wurden für Rechnung des Syndikates (Koks und Briketts in Kohle umgerechnet) 7 663 521 (8 135 165) t oder 340 601 (312 930) t arbeitstäglich. Daran waren die Ruhrzechen mit 6 637 548 (7 097 781) t, die Aachener Zechen mit 511 808 (512 616) t, die Saargruben mit 514 165 (525 768) t beteiligt. In das unbestrittene Gebiet gingen 3 577 411 (3 665 998) t, in das bestrittene Gebiet 4 086 110 (4 470 167) t. Der arbeitstägliche Absatz in das unbestrittene Gebiet stieg von 141 000 t auf 158 997 t und der Absatz in das bestrittene Gebiet von 171 930 auf 181 604 t an. Auf die Verkaufsbeziehung der Ruhrzechen kamen 6 962 101 (7 477 711) t in Anrechnung = 65,30 (60,63) % der Beteiligung = 72,20 (69,23) % der Förderung oder 309 425 (287 604) t arbeitstäglich. Die Koksbeziehung wurde mit 38,93 (34,14) % und die Brikettbeziehung mit 25,25 (23,88) % ausgenutzt. Der Beschäftigungsanspruch der Aachener Zechen wurde zu 99,19 (91,30) % und derjenige der Saargruben mit 98,95 (85,50) % ausgenutzt. Die Aachener Zechen berücksichtigen nicht den Anteil des Saarpeters. Der Gesamtabsatz aller drei Reviers betrug sich im Mai auf 11 332 067 (12 145 812) t. Davon entfielen auf die Verkaufsbeziehung 2 017 005 (2 146 755) t und auf den Zechen selbstverbrauch 867 348 (950 370) t. Der Absatz überstieg diesmal die Förderung um 156 421 t.

Belgiens Koks- und Briketteinfuhr welentlich erhöht

Die Zunahme der belgischen Kokeinfuhr von 202 404 auf 295 342 t wird ausschließlich von Deutschland getragen, das 249 982 gegen 151 540 t lieferte, während der holländische Absatz von 50 517 auf 45 206 t noch etwas zurückging. Die gleiche Entwicklung spiegelt sich in den Ziffern der ersten vier Monate bei einer Gesamteinfuhr von 1 042 529 gegen 781 051 t und einem deutschen Anteil von 873 333 gegen 590 488 t und einem holländischen Anteil von 163 934 gegen 189 811 t. — Die Ausfuhr von Koks ist ebenfalls gestiegen, nämlich von 78 993 auf 95 157 im April und von 386 620 auf 422 916 t in den ersten vier Monaten. Frankreich bleibt Hauptabnehmer mit 49 957 gegen 44 444 t im April und 179 957 gegen 168 548 t in den ersten vier Monaten. Recht beachtlich sind die Exporterfolge auf den nordischen Märkten. Die Ausfuhr nach Schweden stieg von 12 167 auf 20 641 t im April und von 79 104 auf 98 093 t in den ersten vier Monaten, die nach Norwegen von 1701 auf 6694 bzw. von 19 300 auf 33 989 t und die nach Finnland von 1214 auf 2500 und von 4585 auf 11 617 t. Italien fällt beim Koksbezug fast aus. Im April ist kein Versand verzeichnet gegen eine Lieferung von 2000 t im entsprechenden Monat des Vorjahres. In den ersten vier Monaten beträgt der Gesamtkoksexport nach Italien nur 998 gegen 15 654 t. Die Ausfuhr nach Deutschland ist im April mit 3126 gegen 4501 t niedriger, auch in den ersten vier Monaten mit 11 952 gegen 13 844 t. Bei Holland ist der Aprilexport mit 1835 gegen 1596 t wieder etwas reger, die Ziffer für die ersten vier Monate erreicht jedoch mit 8308 gegen 11 449 t nicht ganz den Stand der gleichen Zeit des Vorjahres. Die Ausfuhr nach den Verein. Staaten erreicht im April 2777 gegen 2923 t, in den ersten vier Monaten 42 473 gegen 37 086 t. Nach dem Kongo wurden im April nur 542 t ausgeführt gegen 1800 t im April des Vorjahres. Die entsprechenden Ziffern für die ersten vier Monate stellen sich auf 6721 gegen 6002 t. Bei Briketts ist neuerdings auch die Einfuhr aus Holland wieder reger, wenn Deutschland auch seinen Vorsprung nach wie vor bewahrt hat. Von einer Gesamteinfuhr von 14 942 t im April gegen 5353 t fallen auf Deutschland 10 560 gegen 3796 t und auf Holland 3653 gegen 1437 t. — Bei der Ausfuhr ist nach wie vor Frankreich der Hauptkunde mit 38 680 gegen 27 393 t bei einer Gesamtausfuhr von 55 449 gegen 48 437 t. Die Gesamtausfuhr erreicht in den ersten vier Monaten 196 975 gegen 183 871 t, wovon 151 797 gegen 102 397 t nach Frankreich gingen. Erst im weiten Abstand folgen die übrigen Abnehmerländer.

Der polnische Steinkohlenbergbau im Mai. Warschau, 25. Juni. (Drahtb.) Förderung und Absatz der Steinkohlengruben in Polen waren im Mai 1937 gegen den Vormonat im ganzen niedriger, doch war dies nur eine Folge der geringeren Zahl der Arbeitstage (22 gegen 26), während auf den arbeitstäglichen Durchschnitt berechnet sich das Ergebnis günstiger stellte. Im ganzen wurden gefördert 2 457 853 (2 698 636) t, im arbeitstäglichen Durchschnitt 111 720 (103 794) t. Die Gesamtförderung war demnach um 8,93 % niedriger, die arbeitstägliche um 7,63 % höher als im April. Der Eigenverbrauch der Gruben betrug 195 066 (217 566) t, der Inlandsabsatz 1 453 265 (1 559 169) t, die Ausfuhr 864 626 (919 988) t. In der Woiwodschaft Schlesien betrug die Gesamtförderung im Mai 1 862 417 (2 086 683) t, arbeitstäglich 84 655 (80 257) t.

Gleichmäßige Erzeugung im elsässischen Kalibergbau. Mülhausen, 25. Juni. Im Monat Mai, der wegen der Feiertage 3 Arbeitstage weniger als der Vormonat zählte, gewannen die elsässischen Kalistatsgruben: 12- bis 16%iges Rohsalz 7035 t gegen 8100 t im April bzw. 4750 t im vorjährigen Mai, 21%iges Düngesalz 14 379 t gegen 17 220 bzw. 10 161 t, 26%iges Düngesalz 5599 t gegen 7307 bzw. 4882 t, 30- bis 40%iges Düngesalz 2328 t gegen 3012 bzw. 2085 t; insgesamt Rohsalz 29 349 t gegen 35 639 t im April und 21 878 t im vorjährigen Mai. Chlorkalium wurden 17 693 t hergestellt, gegen 21 308 bzw. 13 217 t.

Geringere Erdölgeinnung im Eliaß

Teilweiser Mehrverbrauch in Frankreich

Strasbourg, 25. Juni. Der Verwaltungsbericht der Pechelbronner Oelbergwerke (Pechelbronn Société Anonyme d'Exploitation Minières), deren HV für 1936 die Ausschüttung einer Dividende von 5 % aus einem verfügbaren Gewinnsaldo von 2 867 011 fr beschloß, betont, daß die in 1935 angezeigte Besserung in der Petroleum-Weltindustrie sich im abgelaufenen Jahre bestätigt habe. Der in breitem Maße fortgeschrittene Verbrauch nahm mit Leichtigkeit eine um 9 % gegenüber 1935 erhöhte Erzeugung auf. Auf dem Weltmarkt war die Festigkeit der Preise das Kennzeichen des Jahres. Die Petroleumindustrie, die aus einer peinlichen Krise hervorgeht, scheint jetzt wieder ein gewisses Gleichgewicht zu finden. In Frankreich verzeichnete man eine erhebliche Zunahme des Verbrauchs an Schmier- und Brennstoffen; dagegen ging derjenige von Treibstoffen (Benzin) und von Leuchtölen etwas zurück. Die Gewinnung der Pechelbronner Oelbergwerke — bekanntlich der einzigen Produktionsstätte des europäischen Frankreichs — betrug in 1936 nur 70 109 t (gegen z. B. 73 086 t in 1930 und 49 583 t im letzten Vorkriegsjahre). Diese Produktionsenkung erklärt sich daraus, daß die drei unterirdischen Betriebsplätze zu Anfang 1936 gleichzeitig die geringhaltigen Zonen ausbeuteten. Der bedeutende Rückgang der Bergarbeiterleistung infolge der Juni-Ereignisse gestattete in den Schächten erst im Verlaufe des zweiten Halbjahres die Wiederherstellung der Lage, und die Pumpwerke konnten, obwohl die Zahl der produktiven Bohrungen sich um 18 % gegenüber dem Durchschnitt der Vorjahre vermehrte, nicht rechtzeitig die Minderleistung des Stollenbetriebs ausgleichen; aber am Jahreschluß bewegte die Förderung sich aufwärts; eine hochleistungsfähige Rotary-Bohrmaschine wurde in 1936 angeschafft und am Jahreschluß in Betrieb gesetzt. Die Tochtergesellschaft Pechelbronn-Ouest, deren Raffinerie von Donzas an der Loiremündung in 1935 in Betrieb genommen worden war, setzte ihre Tätigkeit

unter guten Verhältnissen fort, wozu bemerkt wird, daß die hinsichtlich der nationalen Erzeugung und der Herstellung synthetischer Treibstoffe in Frankreich ergriffenen Maßnahmen das Interesse bekräftigen, das der Staat den französischen Kohlenwasserstoffen widmet.

Oesterreichische Erze gegen rumänisches Rohöl. Wien, 25. Juni. (Drahtb.). Wie wir bereits mitteilten, schweben gegenwärtig zwischen der Alpine Montangesellschaft und einer rumänischen Erdölgruppe Verhandlungen über den Abschluß eines Kompensationsabkommens österreichische Erze gegen rumänisches Rohöl. Wie nunmehr verlautet, ist die Lieferung von 7000 t österreichischer Erze im Verkaufswert von rd. 2 Mill. sh nach Rumänien vorgesehen. Für den gleichen Betrag soll rumänisches Rohöl, und zwar vorwiegend Kunstöl, bezogen werden, wodurch ein etwa einmonatiger Bedarf an Heizöl in Oesterreich gedeckt werden könnte. ss

Industrie

Lebhaftes Inlandgeschäft am Roheisenmarkt. Das Inlandgeschäft am Roheisenmarkt gestaltete sich im Juni außerordentlich lebhaft. Die Aufträge gingen prompt ein und konnten pünktlich befriedigt werden. Lieferstockungen waren an keiner Stelle zu verzeichnen. Eine gewisse Erleichterung in der Versorgung wurde auch durch die Einfuhr ausländischen Roheisens geschaffen. Auf den Auslandsmärkten ist infolge einer starken Vorversorgung eine ausgesprochene Ruhe eingetreten. Die Preise sind unverändert. Mit einem Wiedereinsetzen der Nachfrage muß jedoch in Kürze gerechnet werden.

Stabiler Drahtseilmarkt. Wie in der gesamten Eisen- und Stahlindustrie hält auch in der Drahtseilindustrie die günstige Lage an. Die Aufträge gehen von nahezu allen Abnehmern gleichmäßig ein. Die Nachfrage in Schiffseilen ist nicht zuletzt durch die Ausrüstung der Wallangflotte bedingt. Auch das Auslandgeschäft ist in jeder Hinsicht befriedigend. Die Lieferzeiten sind der Nachfrage entsprechend groß. Die Geschäftsbelegung hat bei zahlreichen Werken zu einer Vergrößerung der Belegschaft geführt.

Englands Stahlindustrie für Aufhebung der Quoten und Zölle

Stahlhunger dauert an

London, 25. Juni. (Drahtb.). Die gegenwärtige Lage in der britischen Eisenwirtschaft wird gut durch Ausführungen des Vorsitzenden in der Hauptversammlung der Firma Henry Hope and Sons beleuchtet. Wie Mr. H. Donald Hope mitteilt, wird die Firma durch die Stahlknappheit in England schwer geschädigt. Die britischen Stahlwerke seien außerstande, das erforderliche Material zur Verfügung zu stellen. Um eine Schließung ihrer Anlagen zu verhüten, habe die Firma beträchtliche Aufträge in den Vereinigten Staaten untergebracht. Material könne vom Festland unter einem Quotenzeugnis zu einem Einfuhrzoll von 10 % bezogen werden, während amerikanischer Stahl 33 1/3 % Zoll zu zahlen habe. In den Schutzmaßnahmen für die britische Stahlindustrie scheine etwas nicht in Ordnung zu sein, wenn eine Firma, die ihr Material bisher von britischen Werken bezogen habe, den hohen Zoll von 33 1/3 % aufrufen müsse, um überhaupt Material zu erhalten.

Eine ähnliche Einstellung und Kritik findet sich bei vielen Stahlverarbeitern in England. Man ist in verschiedenen Kreisen bereits bemüht, eine Abschaffung der Quoten und Einfuhrzölle herbeizuführen. Das Unterhausmitglied Baldwin Webb will in der kommenden Woche an den Präsidenten des Handelsamts die Anfrage richten, ob er Quoten und Zölle aufheben wolle, bis die British Iron and Steel Federation zur befriedigenden Befriedigung der britischen Stahlverarbeiter imstande sei. Eine Firma, die 3000 Arbeiter beschäftigt und Stahlelektrolyse verarbeitet, hat einige Abteilungen seit Pfingsten stillgelegt, während andere an zwei Tagen der Vorwoche überhaupt nicht arbeiten konnten.

Vereinigung der Deutschen Sensenwerke, Hagen i. W. Wie die Geschäftsstelle mitteilt, ist mit dem Ablauf der gegenwärtigen Saison die Festlegung der Markteregelung für die nächste im August beginnende Saison im Inland größtenteils bereits durchgeführt; sie weist gegenüber dem Vorjahr keine Veränderungen auf. Das Ausfuhrgeschäft hat sich trotz der Schwierigkeiten durch den ausländischen Wettbewerb im großen und ganzen auf der letzten Höhe gehalten. ta

Stahldraht-Vereinigung, Hagen i. W. Wie mitgeteilt wird, hat das Inlandgeschäft saisonmäßig etwas nachgelassen, während der Export in Stahl- und Federdrähten im allgemeinen behauptet ist und eine leichte Tendenz nach oben zeigt. Die Jahreshauptversammlung der Mitglieder ist am 9. Juli. ta

Unedle Metalle

	RM	(bisher RM)
Blei, nicht legiert	27,25 — 29,25	26,75 — 28,75
Harthlei (Antimonblei)	29,75 — 31,75	29,25 — 31,25
Kupfer, nicht legiert	78,50 — 81,00	76,75 — 79,25
Messinglegierungen	57,00 — 59,50	56,00 — 58,50
Rotgulllegierungen	78,00 — 80,50	76,50 — 79,00
Bronzelegierungen	106,50 — 109,50	104,50 — 107,50
Neusilberlegierungen	67,50 — 70,00	66,50 — 69,00
Feinzink	29,00 — 31,00	28,75 — 30,75
Rohzink	25,00 — 27,00	24,75 — 26,75
Zinn, nicht legiert	300,00 — 320,00	304,50 — 324,50
Bankzinn in Blöcken	320,00 — 330,00	315,50 — 325,50
Mischzinn, je 100 kg Sn-Inhalt	308,00 — 318,00	304,50 — 314,50
Mischzinn, je 100 kg Sn-Inhalt	37,25 — 39,25	36,00 — 38,00
Lötzinn, je 100 kg Sn-Inhalt	308,00 — 318,00	304,50 — 314,50
Lötzinn, je 100 kg Sn-Inhalt	37,25 — 39,25	36,00 — 38,00
Gültig ab 26. Juni.		bx.

Eine zweite Zinnbaggermühle für Niederl. Indien. Die Schiffbauirma J. & K. Smits Scheepswerken in Kinderdijk hat jetzt die zweite Zinnbaggermühle „Doejoeng“ für Niederl. Indien fertiggestellt. Das Fahrzeug soll Mitte Juli die Werft verlassen, um an seinen Bestimmungsort geschleppt zu werden. — Vor einigen Monaten ist, wie erinnerlich, die erste von der Werft für Niederl. Indien erbaute Zinnbaggermühle „Kantoeng“ kurz nach Antritt der Ausreise bei schlechtem Wetter untergegangen. Die neue Mühle ist noch größer als die verlorengegangene.

Marktverständnis in der internationalen Glühlampenindustrie. Stockholm, 25. Juni. (Drahtb.). Zwischen dem internationalen Glühlampenkartell, der Phoebus A.-G. in Genf, und dem größten europäischen Außenseiter, dem genossenschaftlichen Luma-Verband in Stockholm, ist eine Marktverständnis zustande gekommen. Nach dem weiteren Ausbau des internationalen Glühlampenkartells soll der Wettbewerb mit dem nunmehr bedeutendsten Außenseiter, Japan, in verstärktem Ausmaß fortgesetzt werden. ss

Gesellschafts-Berichte

Hellwatt Werke Elektrizitäts A.-G., Berlin. In der HV. teilte der Vorstand mit, daß die Umsätze in den ersten fünf Monaten des laufenden Geschäftsjahres höher waren als in der entsprechenden Vergleichszeit des Vorjahres. Eine Voraussage über das finanzielle Ergebnis lasse sich allerdings zur Zeit noch nicht machen. Zunächst bleibt der Verlauf der Rundfunksaison, die im August beginnt und für die Gesellschaft von entscheidender Bedeutung ist, abzuwarten.

Pittler Werkzeugmaschinenfabrik A.-G., Leipzig-Wahren. Die HV. genehmigte den Abschluß für 1936. Für das verstorbene Aufsichtsratsmitglied Direktor Voigtländer, Mitbegründer und langjähriger Vorstand der Gesellschaft, wurde keine Ersatzwahl vorgenommen. Im laufenden Geschäftsjahr ist das Unternehmen mit der Erledigung der vorliegenden Aufträge für das In- und Ausland in sämtlichen Betriebsabteilungen auf lange Zeit voll beschäftigt.

400jähriges Indulfriejubiläum

Am 26. Juni 1937 feiert die F. A. Lange Metallwerke Aktiengesellschaft, Aue-Auerhammer, das 400jährige Jubiläum ihres Werkes Kupferhammer Grünthal. Dieses Jubiläum ist besonders bemerkenswert, weil es selbst in unserem an hoher und alter Arbeitskultur reichen Vaterland einzig dastehen dürfte, daß ein großes Unternehmen auf eine 400jährige ununterbrochene industrielle Betätigung zurückblicken kann.

Das Werk, das in erster Linie der Aufbereitung heimischer Erze und Metallkonzentrate diente, wurde am Johannistag 1537 von einem wagemutigen Bergherrn aus Annaberg, namens Lienhardt, gegründet. Die noch vorhandenen Gründungsurkunden zeugen, was Planung und Aufbau des Werkes angeht, von einer ganz ungewöhnlichen Kühnheit und Großzügigkeit, selbst unter Vergleich mit den heutigen Verhältnissen. Das Werk ging, da vermutlich die Finanzkraft des Gründers nicht stark genug war, bald in die Hände des kursächsischen Herrscher-

hauses über und verblieb in diesem Besitz über 300 Jahre. In diesem gewaltigen Zeitraum hatten sich die Produktionsverhältnisse und die Belegschaftsziffern nur unmerklich verschoben. Erst mit dem Uebergang an die in Auerhammer bei Aue ansässige Familie Lange im Jahre 1873 erfolgte die grundlegende Umwandlung des Unternehmens in ein Metallhalbzeugwerk. Das alte Werk, das mit einer Ringmauer umgeben und in seinen wesentlichen Teilen noch erhalten ist, stellt eine Sehenswürdigkeit ersten Ranges dar, die beredtes Zeugnis ablegt von dem Schaffen unserer Vorfahren.

Die neue Zeit hat dem Unternehmen seine alte bedeutende Stellung innerhalb der Nichteisen-Metallhalbzeugindustrie zurückgegeben. So ist neben neuzeitlichen Betriebsanlagen auch ein Gemeinssaal entstanden, der mit zu den schönsten Bauten des Grenzlandes gezählt werden darf. Er wird anlässlich des Jubiläums von dem Führer der DAF., Herrn Dr. Ley, eingeweiht.

Alte Schmiede aus dem 17. Jahrhundert

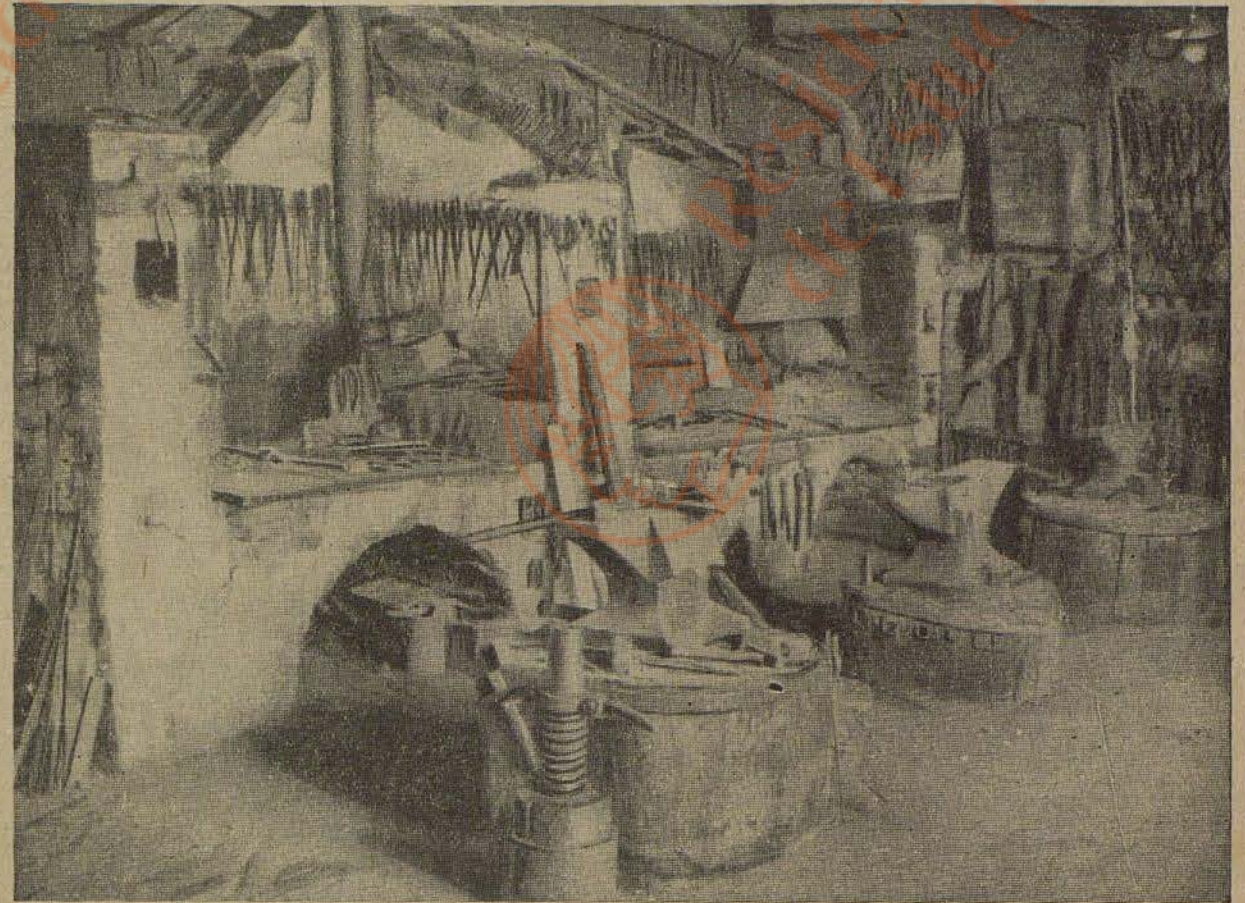

Kupferhammer Grünthal

Weltfällige Ferngas A.-G., Dortmund

Erhebliche Absatzsteigerung — Gesunder Status

Die Gesellschaft hat im Geschäftsjahr 1936 eine Steigerung ihres Gasabsatzes um 47,55% (1935 44%) zu verzeichnen. Das Industriegas stieg um 58,5%. Die Steigerung des Kommunalgases um 12,43% ist zum größten Teil auf vermehrte Verwendung des Ferngases für gewerbliche Zwecke und für Raumheizungen zurückzuführen. Die Gesamtbelastung des 164 km langen Rohrnetzes betrug rund 181 Mill. cbm, und zwar 103,29 Mill. cbm verkauftes Gas und 77,7 Mill. cbm durchgeleitetes Gas. In Anbetracht dieser Entwicklungszahlen stellt die Gesellschaft fest, daß die Entwicklung der letzten Jahre für sie eine Bestätigung der Richtigkeit ihres Aufschlußprogramms und zugleich eine natürliche Entlastung für die aufgewandten Grundkosten darstellt. Der Bruttoüberschuss aus Gasverkauf und Gasdurchleitung (nach Abzug der Gaseinkaufskosten) stieg von 0,71 Mill. RM auf 0,795 Mill. RM um rund 12%. Demgegenüber stieg der Gesamtaufwand von 0,63 Mill. RM auf 0,696 Mill. RM, also nur um 10,3%. Die darin enthaltenen Abschreibungen wurden (zum Teil

Sünner Terrasse Köln-Deutz

Kölns schönstes Kaffee- und Terrassen-Restaurant am Rhein mit herrlichem Ausblick auf Alt-Köln und den Dom
Diners von 12 bis 15 Uhr
Reichhaltige Tages- und Abendkarte, geschl. Abendessen
Täglich Nachmittags- u. Abendkonzert

auch durch Abschreibung kurzlebiger Wirtschaftsgüter) von 0,196 Mill. RM auf 0,234 Mill. RM, also um 19,4% erhöht. Die Besitzsteuern sind von 0,052 Mill. RM auf 0,087 Mill. RM, also um rund 67% angewachsen. Für Gehälter und Löhne ergibt sich eine Steigerung um rund 10% auf 0,107 Mill. RM. Die Entwicklung der Kosten zu der der Erträge ist als durchaus günstig zu bezeichnen. Der ausgewiesene Gewinn stieg von 0,070 Mill. RM auf 0,076 Mill. RM. Die als Reservefonds II ausgewiesene offene Reserve wurde aus diesem Gewinn um 30 000 RM erhöht. An die Aktionäre wird im Verhältnis ihrer geleisteten Einzahlungen eine Dividende von wieder 4% ausgeschüttet.

Der Buchwert der Anlagen beträgt 5,562 (5,22) Mill. RM; davon sind Abschreibungen mit 1,097 (0,88) Mill. RM und Baukostenzuschüsse von Dritten mit 0,274 (0,153) Mill. RM abzusetzen. Dem Anlagevermögen stehen langfristige Verbindlichkeiten mit 3,102 Mill. RM gegenüber. Die Anlagen sind in Höhe von rund 56% mit Fremdkapital finanziert. Dem Umlaufvermögen der Gesellschaft aus: Vorräten 0,038 (0,025) Mill. RM, Forderungen und Anzahlungen 0,925 (0,508) Mill. RM, Wechseln und Schecks 0,036 (0,02) Mill. RM, Kasse und Bankguthaben 0,047 (0,08) Mill. RM mit zusammen 1,046 (0,633) Mill. RM stehen kurzfristige Verbindlichkeiten in Höhe von 0,595 (0,365) Mill. RM gegenüber. — Die HV. genehmigte den Abschluß.

Auch im laufenden Geschäftsjahr hat sich die aufsteigende Linie der Entwicklung fortgesetzt. Das Unternehmen zeigt eine gesunde Geschäftsentwicklung.

Gußstahlwerk Wilmann A.-G., Hagen-Haspe. Der Abschluß für 1936 ergibt nach 635 583 RM Abschreibungen einen Reingewinn einschließlich Vortrag von 256 968 (117 886) RM. In der Bilanz steht das Anlagevermögen mit 2,78 (2,93) Mill. RM zu Buch. Das Umlaufvermögen beträgt 3,01 (2,98), davon Warenforderungen 1,81 (1,81), flüssige Mittel 0,32 (0,16), Vorräte 0,94 (1,01) Mill. RM. Die Verbindlichkeiten werden mit 1,21 (1,44) Mill. RM ausgewiesen.

A.-G. für Chemische Industrie, Gelsenkirchen-Schalke. Köln, 25. Juni. (Drahtb.). Die HV. genehmigte den Abschluß für 1936. Wie die Verwaltung mitteilt, liegt das mengenmäßige Ergebnis im ersten Halbjahr 1937 wiederum über der Vergleichszeit des Vorjahres, während erlösmäßig vor allem auf dem Schwefelsäuremarkt Verbesserungen bisher nicht zu verzeichnen sind. Die Baupläne der Gesellschaft, u. a. die Errichtung einer größeren Neuanlage zur Erzeugung von Schwefelkohlenstoff, schreiten rüstig vorwärts. Die Aussichten werden günstig beurteilt.

Westdeutsche Handels-A.-G., Köln. Köln, 25. Juni. (Drahtb.). In der HV. wurde mitgeteilt, daß im neuen Jahr die Umsätze eine weitere, wenn auch unterschiedliche Steigerung erfahren haben.

Erhöhter Reingewinn bei der Lübeck-Linie A.-G., Lübeck

Die mit einem Stammkapital von 450 000 RM arbeitende Reederei erzielte im Geschäftsjahr 1936 einen Gewinn von 25 317 (11 383) RM, der sich um den Gewinnvortrag auf 27 825 (12 508) RM erhöht. Der Rohertrag belief sich auf 515 194 (326 781) RM. Abschreibungen auf Anlagevermögen erforderten 64 940 (196 142) RM. Dem Erneuerungsfonds wurden 120 000 RM zugeführt. Die HV. genehmigte den Abschluß. — Für zwei ausgeschiedene Aufsichtsratsmitglieder fand eine Ersatzwahl nicht statt.

Bilanz-Analysen und Gesellschaftsberichte

Bergwerksgesellschaft Hibernia Hohe Neuinvestitionen

Der diesjährige Geschäftsbericht der Bergwerksgesellschaft Hibernia, Aktiengesellschaft, enthält nicht nur die Schlussbilanz zum 31. Dezember 1936, sondern auch eine geänderte Eröffnungsbilanz zum 1. Januar 1935 und eine geänderte Schlussbilanz zum 31. Dezember 1935. Die vorgenommenen Änderungen, die durch Beanstandungen der Steuerbehörde notwendig geworden sind, erstrecken sich auf die Wertansätze in der Eröffnungsbilanz vom 1. 1. 1935 und der Fusionsbilanz der Hibernia.

Die Wertänderungen führen im Endergebnis zu einer gewissen Verlängerung der Abschreibungsdauer auf die Anlagevermögen und zu einer Erhöhung der offenen Rücklagen.

Der Status des Unternehmens steht ganz im Zeichen erheblicher Investitionen;

der Anlagevermögenszuwachs beträgt durch Zugang und Umbuchung rd. 18,72 Mill. RM bei 0,74 Mill. RM Abgängen und 13,29 Mill. RM Abschreibungen. Die im Bau befindlichen Anlagen erfordern einen Zugang von 8,50 Mill. RM, die jedoch in den Anlageumbuchungen bereits Berücksichtigung gefunden haben. Im wesentlichen flossen die benötigten Investitionsmittel der Hydrierwerk Scholven A.-G., die inzwischen in Betrieb genommen wurde, sowie eigenen Betrieben zu. Die echten Zugänge der ausgebauten Werksanlagen belaufen sich nach Mitteilung der Verwaltung auf 10,00 Mill. RM. Die Abschreibungen, die nach denselben Grundsätzen wie nach dem geänderten Jahresergebnis 1935 erfolgt sind, enthalten diesmal noch zusätzliche Beträge auf das Inventar unter Tage, die voll zur Abschreibung gekommen sind. Der größte Teil des Abganges unter den Anlagevermögen steht im Zusammenhang mit der Einbringung erheblicher Werte in die neugegründete W. Ruhlenroth G.m.b.H.

Auch das Umlaufvermögen zeigt in seinen Veränderungen gegenüber dem Vorjahr die Auswirkungen der Neuinvestitionen in den stark zusammengeschrunkenen Finanzierungsmitteln. Die Verwaltung bemerkt dazu folgendes: „Die Verminderung des Wertpapierbestandes beruht auf der Veräußerung von Kassenpapieren, die im Hinblick auf unsere Finanzierungsaufgaben notwendig wurden. Auf dieselben Ursachen ist auch die starke Verminderung des Wechselbestandes, des Bankguthabens und des Kassenbestandes zurückzuführen. Auch die Warenforderungen sind um etwa 3,00 Mill. RM geringer. Die durch diese Bewegungen frei gewordenen, bereits vorhandenen und im Laufe des Jahres gebildeten flüssigen Mittel wurden zur Finanzierung der Investitionen und für die Gewährung von Darlehen an Konzerngesellschaften verwandt.“

Aus dieser Betriebs- und Finanzierungspolitik erklärt sich also die Schrumpfung der flüssigen Betriebsmittel und das starke Anwachsen der Konzernforderungen. Auf der Passivseite ergeben sich die Veränderungen einmal aus

einer Zuweisung an den Pensionsfonds in Höhe von 2,50 Mill. RM und an den Werksaufwandsfonds in Höhe von 1,00 Mill. RM, und zum anderen Mal durch einen beachtlichen Abbau der Schulden.

Die Steigerung der „Rückstellungen“ findet wahrscheinlich in Verbindung mit der Werksvergrößerung ihre Erklärung. Der Vermögens- und Kapitalaufbau des Unternehmens zeichnet sich durch einen hohen und zweckmäßigen Flüssigkeitsgrad sowie eine starke und weitreichende Eigenkapitaldecke aus.

Die Umsatzverhältnisse, die sich bei dem Unternehmen, wie bereits in Nr. 146 der D. B.-Z. vom 25. Juni mitgeteilt wurde, bei einer Förderungssteigerung um 6,63% und einer Absatzsteigerung von Kohlen und Koks um 17,16% erheblich verbessert haben, kommen in der Erfolgsbilanz in vermehrten Bruttobetriebsergebnissen in Verbindung mit gestiegenen Personalaufwendungen zum Ausdruck; dabei ist das erzielte Mehr des Nettobetriebsergebnisses durch die verstärkten Abschreibungen aufgezehrt worden. Aber auch der um 28,59% höhere Bruttobetriebsertrag, sowie der gestiegene Anfall an Nebenzergebnissen und die Stückföherzeugung haben hierzu einen Beitrag geleistet.

Ertragsrechnung

	31. Dezember 1936	1935	Veränderungen
	Mill. RM	Mill. RM	+
Erträge:			
Betrieb	111,82	104,15	7,67
Sonstige	5,49	8,53	1,64
Außerordentliche	1,63	2,06	0,88
Sa.: 1936	118,94	114,74	4,20
Aufwendungen:			
Löhne, Gehälter	54,40	52,09	2,31
Soziale Leistungen	8,44	8,14	0,30
Besitzsteuern und Abgaben	8,52	6,18	2,34
Sonstige	27,53	24,50	3,03
Sa.: 1936	98,89	90,91	7,98
Rohgewinn (+) Verlust (-)	+20,10	+19,15	+0,95
Abschreibungen	18,63	19,24	-0,61
Jahresergebnis:			
Gewinn (+) Verlust (-)	+6,47	+5,91	+0,56
Vortrag a. d. Vorjahre (+)	+0,87	+0,59	+0,28
Reingewinn (+) Verlust (-)	+7,34	+6,50	+0,84

Vermögenslage

	31. Dezember 1936	1935	Veränderungen
	Mill. RM	Mill. RM	+
Aktiva			
Anlagen	107,72	104,33	+3,39
Beteiligungen	31,42	30,35	+1,07
Anlagevermögen	139,14	134,68	+4,46
Vorräte	10,58	22,07	-11,49
Wertpapiere	2,59	13,76	-11,17
Warenforderungen	9,26	12,14	-2,88
Konzernforderungen	58,47	15,48	+42,99
Andere Forderungen	2,08	3,57	-1,49
Kasse, Wechsel, Bankguth.	3,53	11,88	-8,35
Sonstige	1,48	1,85	-0,37
Betriebsvermögen	88,04	85,75	+2,29
Gesamtvermögen	227,18	220,43	+6,75

Passiva

	31. Dezember 1936	1935	Veränderungen
	Mill. RM	Mill. RM	+
Aktienkapital	150,00	150,00	—
Rücklagen	18,51	18,36	+0,15
Besondere Rücklagen	18,09	17,45	+0,64
Reingewinn	7,34	6,50	+0,84
Eigene Mittel	175,94	184,31	-8,37
Langfristige fremde Mittel (einschl. Wohlfahrtskassen)	0,16	0,16	—
Anzahlungen	1,31	0,06	+1,25
Warenschulden	4,35	4,55	-0,20
Konzernschulden	1,33	0,05	+1,28
Akzepten	0,60	1,39	-0,79
Bankschulden	1,23	1,23	—
Sonstige	5,54	5,78	-0,24
Rückstellungen	20,95	14,86	+6,09
Kurzfristige fremde Mittel	33,98	27,96	+6,02
Gesamtkapital	227,18	220,43	+6,75

Liquidität

	31. Dezember 1936	1935	Veränderungen
	Mill. RM	Mill. RM	+
Außenstände, Wertpapiere, Kasse, Wechsel, Bankguthaben	75,98	61,83	+14,15
Kurzfristige fremde Mittel	33,98	27,96	+6,02
Ueber- bzw. Unterdeckung der kurzfristigen fremden Mittel (±)	+42,00	+33,87	+8,13
Vorräte	10,58	22,07	-11,49
Ueberschuß der Betriebsmittel	58,48	55,94	+2,54

Kapitalanlage

	31. Dezember 1936	1935	Veränderungen
	Mill. RM	Mill. RM	+
Anlagevermögen	139,14	134,68	+4,46
Eigene Mittel (±)	175,94	184,31	-8,37
Langfristige Fremdmittel	+54,80	+57,63	-2,83
Langfristige Mittel (±)	+54,96	+57,79	-2,83
Kurzfristige Fremdmittel	33,98	27,96	+6,02
Betriebsvermögen	88,04	85,75	+2,29
Gesamtkapital	227,18	220,43	+6,75

Für soziale Einrichtungen wurden ganz erhebliche Mittel aufgewendet. Ueber die Art und den Umfang dieser Einrichtungen werden wir im Rahmen unseres Sozialpolitischen demnächst näher berichten.

Keramag

Weiter verbesserter Finanzstatus — 8 (5%) Dividende

Das Geschäftsjahr 1936 brachte der „Keramag“ Keramische Werke Aktiengesellschaft ein befriedigendes Ergebnis, das die Ausschüttung einer 8 (5%) Dividende gestattete, nachdem reichliche Abschreibungen, darunter 0,16 Mill. RM reguläre und 0,30 Mill. RM Sonderabschreibungen vorgenommen worden waren. Außerdem wurden dem Konto „Rückstellungen“ wie im Vorjahr wieder 0,02 für zukünftige Pensionsverpflichtungen und 0,06 Mill. RM für Spenden, noch nicht abgerechnete Frachten- und Warenschriften usw. zugewiesen. Zur Stärkung der Rücklagen und Verbesserung des Vermögensverhältnisses zwischen Eigen- und Fremdkapital werden den Rücklagen aus dem erzielten Reingewinn 0,11 Mill. RM zugeführt und 0,046 Mill. RM auf neue Rechnung vorgetragen.

Die Umsatzsteigerung gestattete in Verbindung mit dem höheren Beschäftigungsgrad die Neueinstellung von weiteren 160 Mitarbeitern, wodurch die Personalaufwendungen ebenfalls stark stiegen. Das Mehr des Nettobetriebsergebnisses wird zu rd. einem Viertel durch die bereits oben näher skizzierten verstärkten Abschreibungen aufgezehrt.

In der Vermögensrechnung weisen die Betriebsvermögen bei einer absoluten Steigerung auch einen qualitativen Wertauftrieb auf, dem allerdings auf der Passivseite auch eine mäßige Kreditausweitung folgte.

Die Rücklagen wurden gekräftigt. Der Finanzstatus in der Liquiditätsrechnung und Kapitalanlage zeigt eine weitere Verbesserung.

Liquidität

	31. Dezember 1936	1935	Veränderungen
	Mill. RM	Mill. RM	+
Außenstände, Wertpapiere, Kasse, Wechsel, Bankguthaben	2,65	1,60	+1,05
Kurzfristige fremde Mittel	0,75	0,36	+0,39
Ueber- bzw. Unterdeckung der kurzfristigen fremden Mittel (±)	+1,90	+1,24	+0,66
Vorräte	1,43	1,47	-0,04
Ueberschuß der Betriebsmittel	6,33	2,90	+3,43

Kapitalanlage

	31. Dezember 1936	1935	Veränderungen
	Mill. RM	Mill. RM	+
Anlagevermögen	3,00	3,09	-0,09
Eigene Mittel (±)	6,39	6,07	+0,32
Langfristige Fremdmittel (±)	+3,39	+2,98	+0,41
Kurzfristige Fremdmittel	0,75	0,36	+0,39
Betriebsvermögen	4,14	3,24	+0,90
Gesamtkapital	7,14	6,33	+0,81

Abschlüsse im Henkel-Konzern. Die zu diesem Konzern gehörenden Gesellschaften veröffentlichten jetzt ihre Abschlüsse für 1936, nachdem bereits kurz über den Geschäftsverlauf und über die zur Ausschüttung kommende Dividende der einzelnen Gesellschaften berichtet wurde. Die Verkaufsgesellschaft Henkel & Cie., Düsseldorf, erzielte in 1936 einen erhöhten Rohertrag von 8,34 (7,77) Mill. RM zuzüglich 0,17 (0,17) Mill. RM Zinseinnahmen.

Nach Abzug der Aufwendungen sowie nach 4148 (66 011) RM Abschreibungen auf Forderungen verbleibt einschließlich 80 664 (74 275) RM Vortrag ein Reingewinn von 342 623 (380 664) RM. Die Bilanz verzeichnet bei unv. 1 Mill. RM Aktienkapital unv. 20 Mill. RM Rücklagen und 1,3 (1,1) Mill. RM Debitkredite. Verbindlichkeiten mit insgesamt 3,10 (3,92) Mill. RM, darunter Konzernschulden mit 2,86 (3,57) Mill. RM, demgegenüber betragen Warenforderungen 2,06 (1,57), Reichsbank und Postcheckguthaben

Deutsch-Amerikanische Petroleum-Gesellschaft Erhöhte Betriebseinnahmen

Bei der Deutsch-Amerikanischen Petroleum-Gesellschaft war der Verlauf des Geschäftsjahres in erster Linie durch ein weiteres Auswirken der Motorisierungspolitik, d. h. durch eine beträchtliche weitere Steigerung des Verbrauches an Treibstoffen, sowohl Benzin, Benzol und Spiritus, als auch Gasöl gekennzeichnet. Zu den Hauptaufgaben der Gesellschaft gehört nach wie vor die Ermöglichung des Imports der benötigten Mengen. Im Rahmen dieser Entwicklung stiegen in der

Erfolgsrechnung

die Bruttobetriebseinnahmen um fast ein Siebentel bei gleichzeitigem Zuwachs der Personalaufwendungen, Steuer- und sonstigen Aufwendungen. Das Nettobetriebsergebnis, das gegenüber dem Vorjahr umfangreicher steigen konnte, wird durch eine Verstärkung der Abschreibungen, die im wesentlichen auf kurzlebige Wirtschaftsgüter gemacht wurden, sowie durch umfangreiche Zuweisungen zu den Rücklagen aufgezehrt, so daß ein Reingewinn von 4,03 Mill. RM zur Verteilung verbleibt. Bekanntlich werden hieraus wieder 6% Dividende ausgeschüttet, 0,20 Mill. RM dem Rücklagenfonds zugewiesen und 0,04 Mill. RM auf neue Rechnung vorgetragen. In der

Vermögensrechnung

haben sich die Anlagebuchwerte erheblich ermäßigt. Der wesentliche Unterschied zwischen dem Warenbestand Ende 1935 und dem jetzigen Warenbestand erklärt sich in erster Linie aus der Tatsache, daß gewisse Inlandsprodukte, die früher kommissionsweise vertrieben wurden, jetzt als eigene Ware verkauft werden. Desgleichen zeigt die Ziffer zu „Posten, die der Rechnungsabgrenzung dienen“ gleichfalls einen erheblich höheren Betrag als im Vorjahr; die hierin enthaltenen Einzelkosten betreffen im wesentlichen Vorausleistungen auf Bestände am 31. Dezember 1936 im Zusammenhang mit Spiritusbelastung, Frachten, Ausleihkosten und Zöllen. Außer diesen Veränderungen tritt infolge der Umsatzsteigerung auch eine Ausweitung der Warenforderungen und Einschränkung der Konzernforderungen in der Erscheinung.

Die Stärkung der Betriebsmittel vollzog sich, wie die Passivseite erkennen läßt, bei einer Vergrößerung der Eigenkapitaldecke und einer Verbreiterung der Kreditgrundlage. In den Pensionsfonds sind zur Sicherstellung der zukünftigen Pensionen und der für die zukünftigen Pensionen nötigen Mittel weitere 4,00 Mill. RM eingestellt worden; dadurch wächst der Gesamtbestand der Pensionsmittel auf 13,59 Mill. RM.

Der Vermögensausweis sowie der finanzielle Status des Unternehmens sind betriebswirtschaftlich vorbildlich.

Kapitalanlage

	31. Dezember 1936	1935	Veränderungen
	Mill. RM	Mill. RM	+
Anlagevermögen	43,39	47,11	-3,72
Eigene Mittel (±)	78,92	72,69	+6,23
Langfristige Fremdmittel	+35,53	+25,58	+9,95
Langfristige Mittel (±)	33,16	29,35	+3,81
Kurzfristige Fremdmittel	+68,69	+54,98	+13,71
Betriebsvermögen	55,28	25,36	+29,92
Gesamtkapital	193,57	80,29	+113,28

Heinrich Lanz

Wieder 10% Dividende — Stärkung der Rücklagen

Das Geschäftsjahr 1936 hat sich der Heinrich Lanz Aktiengesellschaft, Mannheim, gegenüber dem Vorjahr wie erwartet entwickelt und eine weitere Steigerung der Erzeugung und der Umsätze gebracht, wobei die weitere im Rahmen des Vierjahresplanes geforderte Steigerung der landwirtschaftlichen Erzeugung von Bedeutung war, die den Einsatz technischer Hilfsmittel in größerem Ausmaß als Jahre hinaus erforderlich macht. Dabei konnte auch der Anteil der Ausfuhr an der deutschen Gesamtausfuhr landwirtschaftlicher Maschinen wesentlich gesteigert werden. Im Zuge dieser Entwicklung wurden in allen Abteilungen wertvolle Neukonstruktionen geschaffen, wobei Hand in Hand mit der konstruktiven Entwicklung eine ständige Verbesserung der Fabrikationseinrichtungen und der Fertigungsmethoden ging. In Auswirkung dieser Aufwärtstrendentwicklung schlugen sich in

der Umsatzrechnung

um fast ein Viertel erhöhte Betriebseinnahmen in Verbindung mit einer Vermehrung der Personalaufwendungen um rund ein Fünftel nieder. Entsprechend der Beschäftigungserweiterung haben die Neueinstellungen in den Werken Mannheim und Zweibrücken von 5548 auf 6700 Gefolgschaftsmitglieder zugenommen. Das Nettobetriebsergebnis hat sich leicht vermindert, wogegen die Abschreibungen verstärkt ausgewiesen sind. Einschließlich des Gewinnvortrages von 0,25 Mill. RM aus 1935 und unter Berücksichtigung der Abschreibungen und Rückstellungen sowie Verrechnung der vertraglichen und satzungsgemäßen Vergütungen und nach Zuführung von 0,40 Mill. RM an den Reservefonds II ergibt sich ein Reingewinn von 0,95 Mill. RM, der wie folgt verteilt wird: 10 (10%) Dividende, 0,26 Mill. RM Vortrag auf neue Rechnung.

Für soziale Einrichtungen wurden ebenfalls erhebliche Mittel aufgewendet. Die Gefolgschaft hatte am Jahresende mit 0,50 Mill. RM an dem erzielten Ergebnis teil. Der Heinrich- und Julia-Lanz-Stiftung wurde ein weiterer Betrag von 0,40 Mill. RM zugewiesen. Für eine in Vorbereitung befindliche Altersversorgung wurde ein Betrag von 0,30 Mill. RM zurückgestellt. In der

Vermögensrechnung

wurden auf das Anlagevermögen Sonder- und außerordentliche Abschreibungen vorgenommen, die ihre Begründung zum Teil in der erhöhten Beanspruchung der Werksanlagen finden. Erhebliche Zugänge ergaben sich durch Ausbau, Verbesserung und Instandhaltung der Werksanlagen. Die Beteiligungen wurden auf je 1 RM abgeschrumpft. Unter den Betriebsvermögen haben die Vorratsbestände im Rahmen der Umsatzsteigerung eine bedeutende Zunahme erfahren, bei allerdings ermäßigten Barmitteln. Die Forderungen sind ebenfalls gewachsen. Auf der Passivseite vollzog sich eine Rücklagenstärkung und eine der Umsatzausweitung entsprechende Verbreiterung der Kreditgrundlage.

Kapitalanlage

	31. Dezember 1936	1935	Veränderungen
	Mill. RM	Mill. RM	+
Anlagevermögen	4,10	4,64	-0,54
Eigene Mittel (±)	11,41	11,00	+0,41
Langfristige Fremdmittel	+7,31	+6,36	+0,95
Langfristige Mittel (±)	1,42	1,45	-0,03
Kurzfristige Fremdmittel	+8,73	+7,81	+0,92
Betriebsvermögen	10,12	8,10	+2,02
Gesamtkapital	22,55	20,55	+2,00

Ertragsrechnung

	31. Dezember 1936	1935	Veränderungen
	Mill. RM	Mill. RM	+
Erträge:			
Betrieb	96,67	85,31	+11,36
Sonstige	0,50	0,15	+0,35
Außerordentliche	0,72	0,23	+0,44
Sa.: 1936	97,89	85,74	+12,15
Aufwendungen:			
Löhne, Gehälter	18,08	16,79	+1,29
Soziale Leistungen	1,17	1,10	+0,07
Besitzsteuern und Abgaben	6,30	4,03	+2,27
Sonstige	48,13	46,16	+1,97
Sa.: 1936	73,68	68,08	+5,60
Rohgewinn (+) Verlust (-)	+24,21	+17,66	+6,55
Abschreibungen	15,18	13,66	+1,52
Zuweisungen an Rücklagen	5,00	—	+5,00
Jahresergebnis:			
Gewinn (+) Verlust (-)	+4,03	+4,00	+0,03
Reingew. (+) Verlust (-)	+4,03	+4,00	+0,03

Vermögenslage

	31. Dezember 1936	1935	Veränderungen
	Mill. RM	Mill. RM	+
Aktiva			
Anlagen	42,98	46,51	-3,53
Beteiligungen	0,41	0,60	-0,19
Anlagevermögen	43,39	47,11	-3,72
Vorräte	9,54	8,82	+0,72
Wertpapiere	18,35	19,94	-1,59
Warenforderungen	30,78	21,43	+9,35
Konzernforderungen	22,28	26,84	-4,56
Andere Forderungen	4,26	1,84	+2,42
Kasse, Wechsel, Bankguth.	9,85	7,81	+2,04
Sonstige	9,51	1,61	+7,90
Betriebsvermögen	102,97	80,29	+22,68
Gesamtvermögen	147,36	127,40	+19,96

	31. Dezember 1936	1935	Veränderungen
	Mill. RM	Mill. RM	+
Passiva			
Aktienkapital	63,30	63,30	—
Rücklagen	10,69	5,49	+5,20
Besondere Rücklagen	1,00	—	+1,00
Reingewinn	4,03	4,00	+0,03
Eigene Mittel	78,92	72,69	+6,23
Langfristige fremde Mittel (einschl. Wohlfahrtskassen)	33,16	29,35	+3,81
Anzahlungen	0,62	0,62	—
Warenschulden	8,75	4,01	+4,74
Konzernschulden	15,40	12,04	+3,36
Bankschulden	2,90	0,72	+2,18
Sonstige	5,38	6,47	-1,09
Rückstellungen	0,13	1,50	-1,37
Kurzfristige fremde Mittel	35,28	25,36	+9,92
Gesamtkapital	147,36	127,40	+19,96

Liquidität

	31. Dezember 1936	1935	Veränderungen
	Mill. RM	Mill. RM	+
Außenstände, Wertpapiere, Kasse, Wechsel, Bankguthaben	84,92	77,86	+7,06
Kurzfristige fremde Mittel	35,28	25,36	+9,92
Ueber- bzw. Unterdeckung der kurzfristigen fremden Mittel (±)	+49,64	+52,50	-2,86
Vorräte	9,54	8,82	+0,72
Ueberschuß der Betriebsmittel	59,18	55,93	+3,25

Ertragsrechnung

	31. Dezember 1936	1935	Veränderungen
	Mill. RM	Mill. RM	+
Erträge:			
Betrieb	38,90	28,23	+10,67
Sonstige	0,07	0,06	+0,01
Außerordentliche	0,16	0,14	+0,02
Sa.: 1936	39,13	28,43	+10,70
Aufwendungen:			
Löhne, Gehälter	15,79	12,76	+3,03
Soziale Leistungen	2,60	0,93	+1,67
Zinsen	0,42	0,37	+0,05
Besitzsteuern und Abgaben	3,20	2,96	+0,24
Sonstige	3,28	2,49	+0,79
Sa.: 1936	25,29	19,51	+5,78
Rohgewinn (+) Verlust (-)	+13,84	+8,92	+4,92
Abschreibungen	2,68	1,93	+0,75
Zuweisungen an Rückstellungen und Rücklagen	0,46	1,27	-0,81
Jahresergebnis:			
Gewinn (+) Verlust (-)	+10,70	+8,82	+1,88
Vortrag a. d. Vorjahre (±)	+0,25	+0,13	+0,12
Reingewinn (+) Verlust (-)	+10,95	+8,95	+2,00

Vermögenslage

	31. Dezember 1936	1
--	-------------------	---

Börsendienst der Deutschen Gewerkschaftszeitung

Sonabend, 26. Juni 1937

Nr. 147 Seite 5

Freundlich bei kleinsten Umsätzen

Berlin, 25. Juni. (Drahtb.)

Die freundliche Tendenz hat sich auch an der Freitagbörse erhalten. Es kam kaum noch Material heraus, so daß die Nachfrage vielfach auf sehr leere Märkte stieß. Allerdings war diese Nachfrage außerordentlich klein. Wenn überhaupt, so dürfte es nur selten vorgekommen sein, daß Farben nach einem Anfangsumsatz von 30 Millionen bis fast zum Börsenschluß überhaupt nicht mehr zur Notierung gelangten. Der Gesamtumsatz in Farben belief sich auf 60 Millionen, womit das Papier noch zu der Spitzengruppe zählte, während die Umsätze anderer führender Werte weit dahinter zurückblieben und nicht selten kaum über die Mindestschlüsse hinausgingen. Die drückende Geschäftslage ließ auch im Verlaufe der Kurse überwiegend etwas abbrechen, so daß ein Teil der Anfangsgewinne wieder verloren ging. Am Montanaktienmarkt waren Klöckner 1 1/2%, Mansfeld 1 1/2% und Harpen 1% fester, Buderus nach 1 1/2% Anfangsgewinn später wieder 1/4% schwächer. Von Braunkohlenwerten gaben Erdöl nach 1% Anfangsgewinn zum Börsenschluß 1 1/2% nach. Am Markt der Kaliaktien lagen Kali-Chemie bei kleinstem Umsatz mit 148 nach 145 sehr fest. Westereisen stellten sich per Kasse 1 1/2% höher. Dagegen waren Salzfürth 2% schwächer im Verkehr. Von Chemiewerten zeichneten sich Goldschmidt mit 148 1/2 nach 146 und Rütgers mit 148 nach 147 durch feste Haltung aus. In Harburger Gummi kam ein Angebot von 4 Millionen heraus, das den Kurs gegen den 22. Juni um 4% drückte. Der Kassakurs lag allerdings 2% über der variablen Notierung. Tarifwerte und Elektrowerte veränderten sich nur wenig, mit Ausnahme von AEG, die fast 1% niedriger gehandelt wurden, später sich aber um 1/4% erholten. Von Automobilaktien waren Bayernmotoren nach 1 1/2% Anfangsverlust im Verlaufe um 1% gebessert. Sehr fest lagen von Maschinenaktien Rheinmetall-Borsig, deren Kurs 2 1/2% anstieg. Weiter gewannen Junghans 1 1/2%, Hansa-Dampf, die wie alle Schiffbauaktien etwas größerer Beachtung begegneten, 3 1/2%. Auch Papier- und Zellstoffwerte tendierten recht fest. Waldhof waren 1 1/2% höher, Feldmühle nach 1/4% Verlust 1 1/2%, Aschaffener Zellstoff bis 1%. Reichsbankanteile wurden bis 1 1/2% höher gehandelt.

Der Markt der nur zu Einheitskursen gehandelten Industrie- und Wertpapiere tendierte überwiegend fest.

Braunschweiger Jute gewannen 5, Friedrich Rückert 4 1/4%, Rheinische Spiegel 3, Chemische Buckau 4, Balcke-Maschinen 2 1/2%. Deutsche Schachtbau waren 3 1/4% niedriger. In Düsseldorf kam ein Angebot von 4 Millionen heraus, das den Kurs gegen den 22. Juni um 4% drückte. Der Kassakurs lag allerdings 2% über der variablen Notierung. Tarifwerte und Elektrowerte veränderten sich nur wenig, mit Ausnahme von AEG, die fast 1% niedriger gehandelt wurden, später sich aber um 1/4% erholten. Von Automobilaktien waren Bayernmotoren nach 1 1/2% Anfangsverlust im Verlaufe um 1% gebessert. Sehr fest lagen von Maschinenaktien Rheinmetall-Borsig, deren Kurs 2 1/2% anstieg. Weiter gewannen Junghans 1 1/2%, Hansa-Dampf, die wie alle Schiffbauaktien etwas größerer Beachtung begegneten, 3 1/2%. Auch Papier- und Zellstoffwerte tendierten recht fest. Waldhof waren 1 1/2% höher, Feldmühle nach 1/4% Verlust 1 1/2%, Aschaffener Zellstoff bis 1%. Reichsbankanteile wurden bis 1 1/2% höher gehandelt.

Am Rentenmarkt bröckelten die Kurse unter dem Druck der Geschäftslage teilweise etwas ab.

Sehr schwach lagen wieder die Neubesitzanleihen. In Dekosama-Neubesitz konnten von dem Angebot nur 30% abgenommen werden; der Kurs ermäßigte sich um 3%. Hamburger-Neubesitz waren 1/4% schwächer. Die neuen Reichsschatzanweisungen von 1937 kamen erstmalig zur Notiz und zwar mit 93 1/2%, also zum Zeichnungskurs; umgesetzt wurden etwa 800 Millionen. Von Industrieobligationen kamen Harpen 60% mit 103 nach 101 1/2% am 21. Juni wieder zur Notiz. Der Umsatz betrug nur 2000 RM. 5 1/2% Hoesch zogen um 1/4%, also auf den zuletzt im Telefonverkehr genannten Kurs von 103 an.

4 1/2% Reichsschatzbriefe (nichtamtlich)

mit Stückzahl	mit Stückzahl	mit Stückzahl	mit Stückzahl	mit Stückzahl	Wiederanleihe
ab 1. April	ab 1. April	ab 1. April	ab 1. April	ab 1. April	ab 1. April
1937	25.6.	25.6.	25.6.	25.6.	25.6.
1938	25.6.	25.6.	25.6.	25.6.	25.6.
1939	25.6.	25.6.	25.6.	25.6.	25.6.
1940	25.6.	25.6.	25.6.	25.6.	25.6.
1941	25.6.	25.6.	25.6.	25.6.	25.6.
1942	25.6.	25.6.	25.6.	25.6.	25.6.
1943	25.6.	25.6.	25.6.	25.6.	25.6.
1944	25.6.	25.6.	25.6.	25.6.	25.6.
1945	25.6.	25.6.	25.6.	25.6.	25.6.
1946	25.6.	25.6.	25.6.	25.6.	25.6.
1947	25.6.	25.6.	25.6.	25.6.	25.6.
1948	25.6.	25.6.	25.6.	25.6.	25.6.
1949	25.6.	25.6.	25.6.	25.6.	25.6.
1950	25.6.	25.6.	25.6.	25.6.	25.6.
1951	25.6.	25.6.	25.6.	25.6.	25.6.
1952	25.6.	25.6.	25.6.	25.6.	25.6.
1953	25.6.	25.6.	25.6.	25.6.	25.6.
1954	25.6.	25.6.	25.6.	25.6.	25.6.
1955	25.6.	25.6.	25.6.	25.6.	25.6.
1956	25.6.	25.6.	25.6.	25.6.	25.6.
1957	25.6.	25.6.	25.6.	25.6.	25.6.
1958	25.6.	25.6.	25.6.	25.6.	25.6.
1959	25.6.	25.6.	25.6.	25.6.	25.6.
1960	25.6.	25.6.	25.6.	25.6.	25.6.
1961	25.6.	25.6.	25.6.	25.6.	25.6.
1962	25.6.	25.6.	25.6.	25.6.	25.6.
1963	25.6.	25.6.	25.6.	25.6.	25.6.
1964	25.6.	25.6.	25.6.	25.6.	25.6.
1965	25.6.	25.6.	25.6.	25.6.	25.6.
1966	25.6.	25.6.	25.6.	25.6.	25.6.
1967	25.6.	25.6.	25.6.	25.6.	25.6.
1968	25.6.	25.6.	25.6.	25.6.	25.6.
1969	25.6.	25.6.	25.6.	25.6.	25.6.
1970	25.6.	25.6.	25.6.	25.6.	25.6.
1971	25.6.	25.6.	25.6.	25.6.	25.6.
1972	25.6.	25.6.	25.6.	25.6.	25.6.
1973	25.6.	25.6.	25.6.	25.6.	25.6.
1974	25.6.	25.6.	25.6.	25.6.	25.6.
1975	25.6.	25.6.	25.6.	25.6.	25.6.
1976	25.6.	25.6.	25.6.	25.6.	25.6.
1977	25.6.	25.6.	25.6.	25.6.	25.6.
1978	25.6.	25.6.	25.6.	25.6.	25.6.
1979	25.6.	25.6.	25.6.	25.6.	25.6.
1980	25.6.	25.6.	25.6.	25.6.	25.6.
1981	25.6.	25.6.	25.6.	25.6.	25.6.
1982	25.6.	25.6.	25.6.	25.6.	25.6.
1983	25.6.	25.6.	25.6.	25.6.	25.6.
1984	25.6.	25.6.	25.6.	25.6.	25.6.
1985	25.6.	25.6.	25.6.	25.6.	25.6.
1986	25.6.	25.6.	25.6.	25.6.	25.6.
1987	25.6.	25.6.	25.6.	25.6.	25.6.
1988	25.6.	25.6.	25.6.	25.6.	25.6.
1989	25.6.	25.6.	25.6.	25.6.	25.6.
1990	25.6.	25.6.	25.6.	25.6.	25.6.
1991	25.6.	25.6.	25.6.	25.6.	25.6.
1992	25.6.	25.6.	25.6.	25.6.	25.6.
1993	25.6.	25.6.	25.6.	25.6.	25.6.
1994	25.6.	25.6.	25.6.	25.6.	25.6.
1995	25.6.	25.6.	25.6.	25.6.	25.6.
1996	25.6.	25.6.	25.6.	25.6.	25.6.
1997	25.6.	25.6.	25.6.	25.6.	25.6.
1998	25.6.	25.6.	25.6.	25.6.	25.6.
1999	25.6.	25.6.	25.6.	25.6.	25.6.
2000	25.6.	25.6.	25.6.	25.6.	25.6.

Umtauschobligationen

Freiverkehr	25.6.	25.6.	25.6.	25.6.	25.6.
1. April	1. April	1. April	1. April	1. April	1. April
1937	25.6.	25.6.	25.6.	25.6.	25.6.
1938	25.6.	25.6.	25.6.	25.6.	25.6.
1939	25.6.	25.6.	25.6.	25.6.	25.6.
1940	25.6.	25.6.	25.6.	25.6.	25.6.
1941	25.6.	25.6.	25.6.	25.6.	25.6.
1942	25.6.	25.6.	25.6.	25.6.	25.6.
1943	25.6.	25.6.	25.6.	25.6.	25.6.
1944	25.6.	25.6.	25.6.	25.6.	25.6.
1945	25.6.	25.6.	25.6.	25.6.	25.6.
1946	25.6.	25.6.	25.6.	25.6.	25.6.
1947	25.6.	25.6.	25.6.	25.6.	25.6.
1948	25.6.	25.6.	25.6.	25.6.	25.6.
1949	25.6.	25.6.	25.6.	25.6.	25.6.
1950	25.6.	25.6.	25.6.	25.6.	25.6.
1951	25.6.	25.6.	25.6.	25.6.	25.6.
1952	25.6.	25.6.	25.6.	25.6.	25.6.
1953	25.6.	25.6.	25.6.	25.6.	25.6.
1954	25.6.	25.6.	25.6.	25.6.	25.6.
1955	25.6.	25.6.	25.6.	25.6.	25.6.
1956	25.6.	25.6.	25.6.	25.6.	25.6.
1957	25.6.	25.6.	25.6.	25.6.	25.6.
1958	25.6.	25.6.	25.6.	25.6.	25.6.
1959	25.6.	25.6.	25.6.	25.6.	25.6.
1960	25.6.	25.6.	25.6.	25.6.	25.6.
1961	25.6.	25.6.	25.6.	25.6.	25.6.
1962	25.6.	25.6.	25.6.	25.6.	25.6.
1963	25.6.	25.6.	25.6.	25.6.	25.6.
1964	25.6.	25.6.	25.6.	25.6.	25.6.
1965	25.6.	25.6.	25.6.	25.6.	25.6.
1966	25.6.	25.6.	25.6.	25.6.	25.6.
1967	25.6.	25.6.	25.6.	25.6.	25.6.
1968	25.6.	25.6.	25.6.	25.6.	25.6.
1969	25.6.	25.6.	25.6.	25.6.	25.6.
1970	25.6.	25.6.	25.6.	25.6.	25.6.
1971	25.6.	25.6.	25.6.	25.6.	25.6.
1972	25.6.	25.6.	25.6.	25.6.	25.6.
1973	25.6.	25.6.	25.6.	25.6.	25.6.
1974	25.6.	25.6.	25.6.	25.6.	25.6.
1975	25.6.	25.6.	25.6.	25.6.	25.6.
1976	25.6.	25.6.	25.6.	25.6.	25.6.
1977	25.6.	25.6.	25.6.	25.6.	25.6.
1978	25.6.	25.6.	25.6.	25.6.	25.6.
1979	25.6.	25.6.	25.6.	25.6.	25.6.
1980	25.6.	25.6.	25.6.	25.6.	25.6.
1981	25.6.	25.6.	25.6.	25.6.	25.6.
1982	25.6.	25.6.	25.6.	25.6.	25.6.
1983	25.6.	25.6.	25.6.	25.6.	25.6.
1984	25.6.	25.6.	25.6.	25.6.	25.6.
1985	25.6.	25.6.	25.6.	25.6.	25.6.
1986	25.6.	25.6.	25.6.	25.6.	25.6.
1987	25.6.	25.6.	25.6.	25.6.	25.6.
1988	25.6.	25.6.	25.6.	25.6.	25.6.
1989	25.6.	25.6.	25.6.	25.6.	25.6.
1990	25.6.	25.6.	25.6.	25.6.	25.6.
1991	25.6.	25.6.	25.6.	25.6.	25.6.
1992	25.6.	25.6.	25.6.	25.6.	25.6.
1993	25.6.	25.6.	25.6.	25.6.	25.6.
1994	25.6.	25.6.	25.6.	25.6.	25.6.
1995	25.6.	25.6.	25.6.	25.6.	25.6.
1996	25.6.	25.6.	25.6.	25.6.	25.6.
1997	25.6.	25.6.	25.6.	25.6.	25.6.
1998	25.6.	25.6.	25.6.	25.6.	25.6.
1999	25.6.	25.6.	25.6.	25.6.	25.6.
2000	25.6.	25.6.	25.6.	25.6.	25.6.

Umschuldungsanleihe deutscher Gemeinden

25.6. 1937 25.6. 1937 25.6. 1937 25.6. 1937 25.6. 1937

Düsseldorf, 25. Juni.

Bei freundlicher Grundstimmung hielt sich auch das Geschäft in ziemlich engen Grenzen, nur in Farben waren die Umsätze etwas reger. Die Kursverhältnisse überwiegen auch heute. Nach freundlichem Verlauf schloß die Börse in fester Haltung.

Auf dem Markt der Schwankungswerte konnten Farben bei mehrfachen Umsätzen erneut leicht gewinnen, auch Goldschmidt wurden höher gehandelt. Von Montanwerten zogen Rheinische Braunkohle 1 1/2% an, Mannesmann gewannen 1/4%, auch Ver. Stahl bis 1/4% gebessert, dann aber leicht nachgebend. Erdöl konnten den Anfangsgewinn nicht ganz behaupten. Dabich wurden zu den Anfangskursen und weiter höher gesucht. Hoesch leicht befestigt im Markt. Maschinenwerte bei einigen Umsätzen in De-mag und Rheinmetall-Borsig weiter anziehend. Elektro- und Kabelwerte still. Von Versorgungswerten RWE nach festem Beginn nicht ganz gehalten. Kaliaktien wenig verändert, nur Kali-Chemie wurden zum Kassakurs an 4% höher umgesetzt. Von Sonderwerten Kaufhof zunächst leicht nachgebend, doch konnte später der Anfangsabschlag voll ausgeglichen werden. Anleihen nicht einheitlich. Altbreit knapp gehalten im Markt. Industrieanleihen leichter bei einigen Umsätzen in 5er Ver. Stahl, die 1% verloren, auch die 4 1/2% gingen billiger um.

Auf dem Kassamarkt wurden Ewald-König-Ludwig unter Berücksichtigung des Dividendenabschlages behauptet angeboten. Kabel Rheylt lagen 2%, Schiffs-Deifries 1% höher im Markt. Auch Goehard und Basalt konnten leicht anziehen. Brandereaktoren gut behauptet bei einigen Umsätzen in Dortmund Aktien und Ritter. Bankaktien nicht einheitlich, Reichsbank 2% erhöht, auch West-boden 1/2% gebessert. Verkehrs- und Versicherungsaktien wurden vielfach verändert genannt. Von Stadtanleihen wurden Düsseldorf leichter gehandelt, auch Rheinprovinz-Anleihe, die ganz behauptet. Industrieanleihen leicht nachgebend bei einigen Umsätzen in Farben und Harpen. Reichsbahnvorzüge dagegen befestigt.

Kuxenmarkt still

Auf dem Kuxenmarkt bestand wieder größere Zurückhaltung bei wenig veränderten Kursen. Von Kohlenkuxen wurden Diergardt nach den letzten Abschlüssen höher bezahlt, Constantin gingen nicht ganz gehalten um. Von Kohlenaktien konnten Lothringen leicht gewinnen. Braunkohlenwerte geschäftslos. Auch Kali-Kuxe still, vereinzelt Reichsbank zu letzten Kursen im Markt. Für Wintershall zeigt sich wieder mehr Nachfrage, Kaliaktien ohne Umsatz.

Von Freiverkehrswerten wurden Westfälische Kupfer bis 2% höher bezahlt, Deyckhoff und Kölsch-Pölzer gewannen 1%, auch Elsa Zement leicht gebessert. Zu letzten Kursen verkehrten Düsseldorf Eisenbahnbedarf und Humboldt. Dagegen hatten Dindendahl und Alexanderwerk unter Abgaben zu leiden, die die Kurse bis 3% drückten. Straßenbau Niederfahnen wurden 1 1/2% billiger abgegeben.

Die Samstagbörse fällt der Börsenfahrt wegen aus.

Hannover, 25. Juni.

Am Aktienmarkt konnten sich Iseder Hütte auf größere Umsätze um 1 1/2% erholen. Eisen Wölfe und Lindener Akt. Brauerei waren zu unv. Kursen im Handel. Höher gefragt waren Hachthal Draht, Kromschroder, Mechan. Linden und Döhrener Welle.

Am Rentenmarkt wurden die 1937er Reichsschatzanweisungen mit 98 1/2% neu eingeführt. Etwas mehr Umsätze hatten die Reichsschatzanweisungen von 1936 und Provinzianleihen aufzuweisen. Für Liquidationspapiere bestand bei knappem Angebot weitere Nachfrage. Von Neubesitzanleihe zog die Mecklenburgische auf 44 und Hannoverische Prov. auf 44,12 an. Die Reichsanleihe Altbreit lag etwas höher mit 125,60. Von Industrieverschreibungen waren Mechan., Linden mit 87,12 im Handel.

Im Freiverkehr war größeres Geschäft in Umschuldungsanleihe mit 93,60 bis 94,30. Barchant nannte man mit 63-65, und Wintershall mit 130-133. Der Schluß war geschäftlos.

Frankfurt a. M., 25. Juni

Die Abendbörse war auf einen freundlichen Ton gestimmt, allerdings nahmen die Umsätze vorerst nur geringes Ausmaß an. Etwas lebhafteres Geschäft hatten I. G. Farben zu 166 1/2 und Rheinmetall zu 151 1/2. Auch auf den übrigen Marktgebieten waren die Kurse gegen den Berliner Schluß gut behauptet.

Der Rentenmarkt blieb dagegen weiter sehr ruhig. Kommunalverschreibungen bewegten sich zwischen 93,85 bis 93,95. Dekosama-Neubesitz erschienen mit Minuszeichen. Obwohl das Geschäft auch weiterhin nur kleines Ausmaß annahm, blieb die Grundstimmung freundlich. Die Kurse kamen überwiegend gut zu behaupten. Notiz I. G. Farben waren bei kleinem Angebot auf 166 rückläufig. Am Rentenmarkt kamen Dekosama-Neubesitz nach 1 1/2% unter Berlin mit 53 1/2% zur Notiz. Die Frankfurter Mittelsnotiz lautete 60. Farbenböden notierten unverändert 134 1/2. Westdeutsche Kaufhof 60, I. G. Farben 166.

Antliche Kurse der Mittagsbörse

103	85				
Hafenmühle Jetter	127	G			
Hanfwerke Flüssen	118	G			
Hartmann & Braun	140	bG			
Hennung, Brauerlei	128	bG			
Hess-Nass, Gas	80	G			
Hochhaus	149	bG			
Holzmann	146	bG			
Klein, Schanzlin					
Konserven Braun		G			
Kraft, Altwürt.					
Kröner, München	192	bG			
Mainkraft	99	bG			

HandbookZem. 8/4/214 b 25. 6. 24. o

vom 25. Juni			amtl.			Staatsanleihen			Ord.Nr.Zins			25. 6.			24. 6.			25. 6.			24. 6.		
Festverzinsliche			Schl. 19			10000			10000			10000			10000			10000			10000		
125.8-125.8-125.8			125.8			10000	10000	10000	10000	10000	10000	10000	10000	10000	10000	10000	10000	10000	10000	10000	10000	10000	
99-99-98			98			10000	10000	10000	10000	10000	10000	10000	10000	10000	10000	10000	10000	10000	10000	10000	10000	10000	
102-102-102.2			102.2			10000	10000	10000	10000	10000	10000	10000	10000	10000	10000	10000	10000	10000	10000	10000	10000	10000	
99-99-98			101			10000	10000	10000	10000	10000	10000	10000	10000	10000	10000	10000	10000	10000	10000	10000	10000	10000	
97-97-97.3			97.3			10000	10000	10000	10000	10000	10000	10000	10000	10000	10000	10000	10000	10000	10000	10000	10000	10000	
125-125-125			125			10000	10000	10000	10000	10000	10000	10000	10000	10000	10000	10000	10000	10000	10000	10000	10000	10000	
125-125-125			125			10000	10000	10000	10000	10000	10000	10000	10000	10000	10000	10000	10000	10000	10000	10000	10000	10000	
152-152-153			153			10000	10000	10000	10000	10000	10000	10000	10000	10000	10000	10000	10000	10000	10000	10000	10000	10000	
Bauaktien			121			10000	10000	10000	10000	10000	10000	10000	10000	10000	10000	10000	10000	10000	10000	10000	10000	10000	
125-125-125			125			10000	10000	10000	10000	10000	10000	10000	10000	10000	10000	10000	10000	10000	10000	10000	10000	10000	
125-125-125			125			10000	10000	10000	10000	10000	10000	10000	10000	10000	10000	10000	10000	10000	10000	10000	10000	10000	
152-152-153			153			10000	10000	10000	10000	10000	10000	10000	10000	10000	10000	10000	10000	10000	10000	10000	10000	10000	
Bauaktien			121			10000	10000	10000	10000	10000	10000	10000	10000	10000	10000	10000	10000	10000	10000	10000	10000	10000	
125-125-125			125			10000	10000	10000	10000	10000	10000	10000	10000	10000	10000	10000	10000	10000	10000	10000	10000	10000	
125-125-125			125			10000	10000	10000	10000	10000	10000	10000	10000	10000	10000	10000	10000	10000	10000	10000	10000	10000	
152-152-153			153			10000	10000	10000	10000	10000	10000	10000	10000	10000	10000	10000	10000	10000	10000	10000	10000	10000	
Bk. f. Braund. Reichsbank			137			10000	10000	10000	10000	10000	10000	10000	10000	10000	10000	10000	10000	10000	10000	10000	10000	10000	
125-125-125			125			10000	10000	10000	10000	10000	10000	10000	10000	10000	10000	10000	10000	10000	10000	10000	10000	10000	
125-125-125			125			10000	10000	10000	10000	10000	10000	10000	10000	10000	10000	10000	10000	10000	10000	10000	10000	10000	
152-152-153			153			10000	10000	10000	10000	10000	10000	10000	10000	10000	10000	10000	10000	10000	10000	10000	10000	10000	
Brauereien			214			10000	10000	10000	10000	10000	10000	10000	10000	10000	10000	10000	10000	10000	10000	10000	10000	10000	
125-125-125			125			10000	10000	10000	10000	10000	10000	10000	10000	10000	10000	10000	10000	10000	10000	10000	10000	10000	
125-125-125			125			10000	10000	10000	10000	10000	10000	10000	10000	10000	10000	10000	10000	10000	10000	10000	10000	10000	
152-152-153			153			10000	10000	10000	10000	10000	10000	10000	10000	10000	10000	10000	10000	10000	10000	10000	10000	10000	
Dortmund Union Engeland-Hof. Schult. Patz.			100			10000	10000	10000	10000	10000	10000	10000	10000	10000	10000	10000	10000	10000	10000	10000	10000	10000	
125-125-125			125			10000	10000	10000	10000	10000	10000	10000	10000	10000	10000	10000	10000	10000	10000	10000	10000	10000	
125-125-125			125			10000	10000	10000	10000	10000	10000	10000	10000	10000	10000	10000	10000	10000	10000	10000	10000	10000	
152-152-153			153			10000	10000	10000	10000	10000	10000	10000	10000	10000	10000	10000	10000	10000	10000	10000	10000	10000	
Chemische Werte			148			10000	10000	10000	10000	10000	10000	10000	10000	10000	10000	10000	10000	10000	10000	10000	10000	10000	
125-125-125			125			10000	10000	10000	10000	10000	10000	10000	10000	10000	10000	10000	10000	10000	10000	10000	10000	10000	
125-125-125			125			10000	10000	10000	10000	10000	10000	10000	10000	10000	10000	10000	10000	10000	10000	10000	10000	10000	
152-152-153			153			10000	10000	10000	10000	10000	10000	10000	10000	10000	10000	10000	10000	10000	10000	10000	10000	10000	
Elektrowerke			131			10000	10000	10000	10000	10000	10000	10000	10000	10000	10000	10000	10000	10000	10000	10000	10000	10000	
125-125-125			125			10000	10000	10000	10000	10000	10000	10000	10000	10000	10000	10000	10000	10000	10000	10000	10000	10000	
125-125-125			125			10000	10000	10000	10000	10000	10000	10000	10000	10000	10000	10000	10000	10000	10000	10000	10000	10000	
152-152-153			153			10000	10000	10000	10000	10000	10000	10000	10000	10000	10000	10000	10000	10000	10000	10000	10000	10000	
Accumul.-F. A. E. G. El. Lief.-Ges. El. Licht u. K. Th. Goldschm. Ober. Koks. Rütgerswerke			136			10000	10000	10000	10000	10000	10000	10000	10000	10000	10000	10000	10000	10000	10000	10000	10000	10000	
125-125-125			125			10000	10000	10000	10000	10000	10000	10000	10000	10000	10000	10000	10000	10000	10000	10000	10000	10000	
125-125-125			125			10000	10000	10000	10000	10000	10000	10000	10000	10000	10000	10000	10000	10000	10000	10000	10000	10000	
152-152-153			153			10000	10000	10000	10000	10000	10000	10000	10000	10000	10000	10000	10000	10000	10000	10000	10000	10000	
Textilwerte			137			10000	10000	10000	10000	10000	10000	10000	10000	10000	10000	10000	10000	10000	10000	10000	10000	10000	
125-125-125			125			10000	10000	10000	10000	10000	10000	10000	10000	10000	10000	10000	10000	10000	10000	10000	10000	10000	
125-125-125			125			10000	10000	10000	10000	10000	10000	10000	10000	10000	10000	10000	10000	10000	10000	10000	10000	10000	
152-152-153			153			10000	10000	10000	10000	10000	10000	10000	10000	10000	10000	10000	10000	10000	10000	10000	10000	10000	
Landesbank u. Kommunal-Großverhände			99			10000	10000	10000	10000	10000	10000	10000	10000	10000	10000	10000	10000	10000	10000	10000	10000	10000	
125-125-125			125			10000	10000	10000	10000	10000	10000	10000	10000	10000	10000	10000	10000	10000	10000	10000	10000	10000	
125-125-125			125			10000	10000	10000	10000	10000	10000	10000	10000	10000	10000	10000	10000	10000	10000	10000	10000	10000	
152-152-153			153			10000	10000	10000	10000	10000	10000	10000	10000	10000	10000	10000	10000	10000	10000	10000	10000	10000	
Maschinenfabriken			147			10000	10000	10000	10000	10000	10000	10000	10000	10000	10000	10000	10000	10000	10000	10000	10000	10000	
125-125-125			125			10000	10000	10000	10000	10000	10000	10000	10000	10000	10000	10000	10000	10000	10000	10000	10000	10000	
125-125-125			125			10000	10000	10000	10000	10000	10000	10000	10000	10000	10000	10000	10000	10000	10000	10000	10000	10000	
152-152-153			153			10000	10000	10000	10000	10000	10000	10000	10000	10000	10000	10000	10000	10000	10000	10000	10000	10000	
Montanwerte			126			10000	10000	10000	10000	10000	10000	10000	10000	10000	10000	10000	10000	10000	10000	10000	10000	10000	
125-125-125			125			10000	10000	10000	10000	10000	10000	10000	10000	10000	10000	10000	10000	10000	10000	10000	10000	10000	
125-125-125			125			10000	10000	10000	10000	10000	10000	10000	10000	10000	10000	10000	10000	10000	10000	10000	10000	10000	
152-152-153			153			10000	10000	10000	10000	10000	10000	10000	10000	10000	10000	10000	10000	10000	10000	10000	10000	10000	
Papier- und Zellstoffe			143			10000	10000	10000	10000	10000	10000	10000	10000	10000	10000	10000	10000	10000	10000	10000	10000	10000	
125-125-125			125			10000	10000	10000	10000	10000	10000	10000	10000	10000	10000	10000	10000	10000	10000	10000	10000	10000	
125-125-125			125			10000	10000	10000	10000	10000	10000	10000	10000	10000	10000	10000	10000	10000	10000	10000	10000	10000	
152-152-153			153			10000	10000	10000	10000	10000	10000	10000	10000	10000	10000								

Berlin, 25. Juni 25. 6.

Der neue Kursstand der Hauptdevisen										Telegr. Auszahlung																			
Berlin					Paris					in RM					in RM					parität									
Paris	25.6.	24.6.	25.6.	24.6.	Berlin	22.40	22.40	Amsterdam	250.	249.80	Paris	19.43 ^{1/2}	19.43 ^{1/2}	Kopenhagen	96.32 ^{1/2}	96.35	Ägypten - 1 Ägypt. Pfund	12.612	12.665	12.65	12.66	30.253							
London	12.31 ^{1/2}	12.33	110.89	110.89	New York	454.75	454.25	Stockholm	115.65	115.65	London	21.56 ^{1/2}	21.56	Prag	82.75	82.70	Argentinien 1 Pap-Peso	0.768	0.768	0.760	0.764	1.789							
Amsterdam	72.91	72.90	8.09 ^{1/2}	8.10 ^{1/2}	Paris	80.25	80.25	Oslo	112.70	112.70	New York	4.36 ^{1/2}	4.36 ^{1/2}	Wien	78.75 ^{1/2}	78.75 ^{1/2}	Belgien 100 Belg.	42.13	42.21	42.13	42.12	58.37							
Zürich	174.95	174.90	19.48 ^{1/2}	19.44	Antwerpen	76.70	76.70	Helsingfors	9.97	9.97	Madrid	78.75 ^{1/2}	78.75 ^{1/2}	Bukarest	100.00	100.00	Brasilien 100 Milreis	0.165	0.167	0.165	0.161	0.509							
New York	40.10 ^{1/2}	40.08	4.45 ^{1/2}	4.45 ^{1/2}	Zürich	104.20	104.20	Wien	86.55	86.55	Holland	240.10	239.85	Belgrad	100.00	100.00	Bulgarien 100 Lewa	8.047	8.053	8.044	8.05	3.08							
					Rom	24.15	24.15	Warschau	86.45	86.35	Berlin	174.95	174.90	Konstantinopel	350.	350.	Dänemark 100 Kronen	55.	55.12	55.05	55.1	4.198							
					Stockholm, 25. Juni	25.6.	24.6.	Oslo	97.65	97.65	Wien	81.90	81.80	Bukarest	335.	335.	England 100 Gulden	47.10	47.20	47.10	47.20	119.50							
					London	19.40	18.90	Washington	394.	394.	Stockholm	111.10	111.17 ^{1/2}	Göteborg	137.75	137.75	Frankreich 100 Francs	12.32	12.35	12.32	12.37	81.79							
					Berlin	158.	158.	Helsingfors	8.60	8.60	Oslo	108.32 ^{1/2}	108.35	Buenos Aires	135.75	135.75	Estland 100 estn. Kronen	67.93	68.07	68.07	68.06	12.50							
					Brüssel	66.75	66.75	Rom	21.	21.	Berlin, 25. Juni	25.6.	24.6.	Japan	125.75	125.75	Finnland 100 finn. M.	5.45	5.46	5.45	5.46	119.50							
					Schwels, Plätze	nominal	nominal	Prag	13.90	13.90	Sovereigns	20.38	20.38	Geld	Brief	Geld	Frankreich 100 Francs	11.11	11.13	11.12	11.14	10.45							
					Amsterdam	216.50	216.50	Wien	74.50	74.50	20-Franc-Stücke	16.16	16.22	Gold-Dollars	4.185	4.205	Griechenland 100 Drachm.	2.353	2.357	2.353	2.357	16.57							
					Kopenhagen	86.35	86.35	Warschau	75.	75.	Amerikan. 1000-\$ Dollar - 1 Dollar	2.438	2.478	2.438	2.478	2.438	Iran (Teheran) 100 Rials	137.22	137.30	137.18	137.46	5.45							

Internationale Aussprache über Binnenschifffahrt

Zweiter Tag der Binnenhafen-Konferenz in Köln

Köln, 25. Juni. (Draht.) Das Interesse an den Verhandlungen der internationalen Binnenschifffahrtstagungen ist weiter gestiegen. Die Zahl der Teilnehmer beträgt heute bereits über tausend. Eingangs gab der Vorsitzende bekannt, daß der Führer und Reichskanzler auf ein ihm gestern gesandtes Begrüßungstelegramm dankend und den Tagungen erfolgreiches Arbeiten gewünscht hat.

Galten die Beratungen der deutschen Binnenhafen-Tagung vornehmlich mehr den innerdeutschen Fragen, so beschäftigte sich die internationale Binnenhafen-Konferenz am ersten Tage mit dem gesamten Fluß- und Kanalschiffahrt sowie die Binnenhäfen umfassenden Fragekomplex, besonders aus der Möglichkeit eines Zusammenarbeitens dort, wo die Voraussetzungen hierfür gegeben sind. Das ist so ziemlich in ganz Zentraleuropa der Fall. Neben deutschen Referenten kamen hauptsächlich Vertreter von solchen Ländern zu Wort, deren Binnenschifffahrt unmittelbar in die deutschen Wasserstraßen hineingreift: Holland, Frankreich und Belgien, die Schweiz und Österreich. In den Vorträgen und in den übrigen Erörterungen konnten manche von den bisher vorhandenen Unstimmigkeiten beseitigt werden. Es ist möglich, daß der Kongreß als besonderer Erfolg die Erkenntnis von der Zweckmäßigkeit bringen wird, durch internationale Zusammenarbeiten in den Frachten- und Hafentariffragen den Wettbewerb zu mildern, nachdem auf noch schwierigeren Gebieten, wie in der Eisen- und Stahlkartellierung, in dem Zusammenschluß der Kokslander usw. internationale Bindungen erreicht wurden, mit denen man früher nicht gerechnet hatte. Mit besonderem Interesse sah man für Freitag den Ausführenden von

Staatssekretär Koenigs

entgegen. Er ist der Repräsentant der interessierten Ministerien auf allen derartigen Konferenzen, hat auch in Wort und Schrift sich ständig mit den zur Erörterung stehenden Fragen beschäftigt. Der heutige Vortrag behandelte in umfassender Form das Thema

Binnenhäfen und Binnenschifffahrt

Hier war das interessanteste Kapitel die Frage der Rheinschifffahrt in Verbindung mit den Sondertarifen für die Seehäfen. Es sei in Deutschland, so führte der Vortragende u. a. aus, von jeher als Grundsatz anerkannt worden, daß der Wirtschaft neben der Eisenbahn die Binnenschifffahrt als zweites leistungsfähiges Verkehrsmittel erhalten bleiben müsse. Der Staat habe deshalb in seiner Eisenbahnpolitik stets darauf Rücksicht genommen, daß die Binnenschifffahrt ihre Aufgabe erfüllen könne und er habe von Eisenbahntarifen abgesehen, welche ausschließlich dazu bestimmt wären, Transporte von der Binnenschifffahrt auf die Schiene zu ziehen. Dieser Teil der Verkehrspolitik komme unmittelbar auch den Binnenhäfen zugute. Selbstverständlich wirkten einzelne Tarife der Reichsbahn gegen die Binnenschifffahrt und die Binnenschifffahrt müsse sich, wie jedes andere Gewerbe, den Notwendigkeiten der Staatsführung unterordnen. Eines der schwierigsten Probleme sei hier die Frage, inwieweit dem Rhein und den rheinischen Häfen durch Sondertarife zu den deutschen Nordseehäfen Transporte abgezogen werden dürften. Der Streit, ob Rhein, ob deutsche Seehäfen, sei gerade in den letzten Monaten in Schriften und Gegenschriften, in Vorträgen und Presseartikeln lebhaft geführt worden. Kein Staat könne darauf verzichten, seine nationalen Seehäfen zu Stützpunkten seines Außenhandels zu machen. Die Geschichte habe dazu geführt, daß die Mündungshäfen des Rheins außerhalb der Grenzen des Deutschen Reiches lägen und es sei deshalb seit Jahrzehnten ein fester Bestandteil der deutschen Verkehrspolitik gewesen, einen Teil der über den Rhein gehenden und nach holländischen und belgischen Seehäfen hinneigenden Güter durch Ausnahmetarife auf die deutschen Seehäfen abzuheben. Eine Norm, nach welcher der Verkehr zwischen Rotterdam, Amsterdam und Antwerpen einerseits und den Ems-, Weser- und Elbe-Häfen auf der anderen Seite geteilt werden könnte, gebe es nicht. Die Binnenhäfen dürften die Versicherung haben, daß bei der notwendigen Seehafentarifpolitik ihre Bedürfnisse und ihr Verkehr nicht außer acht gelassen werde, und die ausländischen Seehäfen würden sich bei der großen Entwicklung, die sie genommen hätten, nicht über die deutsche Seehafenpolitik beklagen können, sondern Verständnis dafür haben müssen, daß die nationale deutsche Wirtschaft gegenüber dem abgabefreien Rhein und seiner starken Verkehrskraft einen Ausgleich in den Seehafentarifen suchen müsse.

Zu der Frage der Hafenbetriebe sagte Dr. Koenigs u. a., daß er sich für ein öfters vorgeschlagenes System der Ausschaltung der Konkurrenz der Häfen untereinander durch Verteilung des Verkehrs auf die einander benachbarten Häfen nie habe erwärmen können. Er sei auch gegen ein planmäßiges Eingreifen des Staates auf diesem Gebiete. Wenn die Gemeinden als Träger der Selbstverwaltung den Bau und den Betrieb der Binnenhäfen vom Staat übertragen erhielten, so sollten sie nicht nachträglich vom Staate in der Erfüllung ihrer Aufgaben beschränkt werden. Es möge sein, daß einzelne, dicht beieinander liegende Häfen Umschlaganlagen und Lagerhäuser errichteten, die über das zeitliche Bedürfnis hinausgehen und vielleicht teilweise erspart werden könnten. Er sei dagegen, wenn man den Gemeinden den gesunden Wettbewerb in ihren Häfen beschneide. Die Gefahr, daß einmal ein Hafen zu groß oder eine Anlage zu viel gebaut würde, sei lieber mit in den Kauf zu nehmen, als die Kirchhofruhe, die eintreten müsse, wenn die lebendige Initiative eines Oberbürgermeisters oder eines Hafenleiters fehle. Mit Bezug auf das System in der Anlage von Häfen führte Staatssekretär Dr. Koenigs weiter aus, daß in der Zulassung von Werkhäfen, wie sie die großen Häfen, Hütten- und Zechenbetriebe im Westen angelegt haben, Zurückhaltung geübt werden müsse, um zu vermeiden, daß ihr Umschlag den öffentlichen Häfen entzogen werde. Grundsätzlich könnten deshalb Werkhäfen nur dort zugelassen werden, wo die Befriedigung des öffentlichen Verkehrsbedürfnisses durch die Herausnahme des Verkehrs der großen Werke nicht gefährdet werde.

In den internationalen Schifffahrts- und Hafenproblemen vertrat der Redner die Ansicht, daß die Schweiz in der Verbindung ihrer Schifffahrtsinteressen zu den deutschen Hafenfragen die Interessen des Hafens Basel ebenso, wie es in Deutschland bei Mannheim gewesen sei, zurücktreten lassen werde, wenn einmal die Zeit reif sei, daß wir an den Ausbau des Hochrheins zwischen Basel und dem Bodensee zu einer vollwertigen Schifffahrtsstraße herantraten könnten. (Durch das Zusammenwirken zwischen der Schweiz und Frankreich in der Regulierung des der Grenze zwischen Deutschland und Frankreich bildenden Oberheins zwischen Kehl-Strasbourg und Basel befürchtet man für den großen Hafen Mannheim, der in wasserarmen Zeiten große Teile des Verkehrs nach der Schweiz im Umschlag aufnehmen mußte, stärkere Nachteile. Zu dem von Süddeutschland ziemlich dringend geforderten Ausbau des Hochrheins zur Großwasserstraße zeigt sich die schweizerische Regierung vorläufig noch zurückhaltend.)

Staatssekretär Koenigs kam dann in Verbindung mit dem bekannten Schritt der Reichsregierung nach Wiederherstellung der deutschen Hoheitsrechte auf dem Rhein auf die Frage des Regimes auf den deutschen Wasserstraßen zu sprechen. Es sei das denkbar Einfachste, denn die deutsche Regierung stelle den Rhein, die Elbe, die Oder und die Donau dem internationalen Verkehr in gleicher Weise zur Verfügung, wie ihre Eisenbahnen, ihre Landstraßen, ihre Luftwege und ihre Seehäfen. Auch die Binnenhäfen ständen der Schifffahrt aller Nationen unter dem Vorbehalt der Gegenseitig-

keit zur Verfügung. Die deutsche Regierung habe die Fesseln, welche ihr der Versailler Vertrag anlegte, nicht abgeschüttelt, um nunmehr den Verkehr auf den deutschen Strömen ausschließlich für die deutsche Schifffahrt in Anspruch zu nehmen. Die Loslösung aus diesen Bindungen sei nur erfolgt, weil eine fruchtbare Mitarbeit von Seiten Deutschlands an dem Ausbau und der Entwicklung des internationalen Verkehrs nur möglich sei, wenn Deutschland als freies, unabhängiges und in seiner Ehre nicht angetastetes Volk arbeiten könne. Mit der Entwicklung der Binnenschifffahrt, in der Sorge für die Binnenhäfen und der Förderung des Warenaustausches mit den benachbarten Staaten wolle Deutschland dem Fortschreiten des Handels und dem Gedanken des Friedens dienen.

Oberbürgermeister Dr. Drooglever-Fortuyn, Rotterdam:

Die Bedeutung der Binnenhäfen für das Hinterland

Aus den Auslassungen ist bemerkenswert die Angabe, daß in Holland in der Binnenschifffahrt eine wesentlich höhere Geschwindigkeit des Verkehrs durch die Motorisierung der Flotte erreicht worden ist. Hierdurch sowohl, als auch durch die Steigerung des Lade- und Löschtempos sowie durch den Neubau von Transportkapazität sei in den letzten fünfundsiebzig Jahren die Kapazität der holländischen Rheinflotte um mehr als das Sechsfache gestiegen. Ausnahmetarife und die in Zukunft sich wahrscheinlich noch stärker auswirkende Entwicklung des Lastkraftwagenverkehrs sind auch in Holland Faktoren, die in der Stellung des Hinterlandes zu der Binnenschifffahrt mitsprechen. Mit Bezug auf die Zukunft der Schifffahrt auf dem Oberrhein sei vorläufiger Ausläufer der Rheinstraße vertrat der Redner die Ansicht, daß Basel kein gegebener Endpunkt sei, wenn — was gewiß nicht mehr als Zukunftstraßen angesehen werden könne — der Rheinverkehr bis nach Brugg oder sogar an den Bodensee weitergeführt werden würde. Die industrielle Funktion des Binnenhafens stelle eine notwendige Ergänzung seiner Umschlagfunktionen dar. Es sei deshalb auch zu beobachten, daß alle großen Umschlagshäfen die Tendenz zeigten, durch industrielle Ansiedlung zu einer konstanteren Beziehung zum Hinterland zu kommen. Ein weiteres Referat zu diesem Punkt gab der

Oberbürgermeister Dr. Fridrich, Breslau,

der als ein wichtiges Mittel, um das Hinterland eng mit dem Binnenhafen zu verbinden, die Ansiedlung einer der Rohproduktenerzeugung entsprechenden Veredelungsindustrie im Hafen betrachtet. Daneben spiele für die Entwicklung eines Hafens auch ein möglichst ausgespannter Zubringerdienst eine wesentliche Rolle. Wie der Binnenhafen von einem Auftrieb der Wirtschaft des Hinterlandes Nutzen ziehe, so gewinne auch die landwirtschaftliche und die industrielle Produktion des Hinterlandes aus den sich bietenden Möglichkeiten des Hafenbetriebes bedeutsame Vorteile.

P. Buser, Direktor des Schifffahrtsamtes, Basel,

legte seinem Vortrag über

Internationale Verkehrsbeziehungen und die Binnenhäfen

unter besonderer Berücksichtigung der Schifffahrtsverhältnisse in der Schweiz zugrunde. Die weitestgehende Anpassung der Bahntarife an die Bedürfnisse der Binnenschifffahrt in der Vorkriegszeit habe einer Handhabung der Eisenbahntarife Platz gemacht, die auf eine Begünstigung des durchgehenden Eisenbahnverkehrs von und zu den Seehäfen durch die Seehäfen-Ausnahmetarife und eine Benachteiligung des gebrochenen Verkehrs hinziele. Die Bestrebungen der am Rhein interessierten Schifffahrtskreise gingen deswegen seit Jahren dahin, zum Ausgleich der in starker Progression gestiegenen Ferntarife und Ausnahmetarife für die Seehäfen besondere Binnenumschlagtarife für die Rhein- und Elbe-Häfen und damit eine Senkung der stark überhöhten Nahfrachten im Normaltarif zu erlangen. Der Redner führt zahlreiche Beispiele dafür an, wie besonders von Seiten Frankreichs unangenehme tarifliche Erleichterungen auf den Bahnen in ausgesprochener Konkurrenz zu der Rheinschifffahrt getroffen werden. Auch von den Zufahrtslinien der Mittelmeerrhäfen aus drohe der Rheinschifffahrt starker Wettbewerb. Bemerkenswert sei, daß von italienischer Seite aus dem schweizerischen Handel, um ihn von der Rheinstraße fortzuführen, der Vorschlag einer eigenen Freizone in Genua gemacht worden sei, um daraus einen internationalen Warenmarkt für verschiedene Güter zu gestalten. Die Erwartung, daß die Ausdehnung der Rheinschifffahrt bis Basel auch einen größeren Transitverkehr durch die Schweiz zeitigen werde, habe sich nicht bestätigt, weil die Wettbewerbsanstrengungen der Häfen am Mittelmeer und andere Plätze hier störend eingriffen, besonders dort, wo ihnen günstige Bahnfrachten zur Verfügung ständen. Sobald der projektierte Ausbau des Hochrheins bis zum Bodensee durchgeführt sei, ergebe sich die Möglichkeit, die Grenzen des Hinterlandes des Oberrheins im erfolgreichen Wettbewerb mit Triest und Fiume zu vergrößern. Die Frage, ob die Rheinschifffahrt eines besonderen Schutzes gegen die Bahnen bedürfe, will der Referent nur auf internationaler Grundlage gelöst wissen. Man dürfe dabei nicht vergessen, daß ein gesunder Wettbewerb unter sämtlichen Verkehrsmitteln, soweit er nicht zur Unwirtschaftlichkeit führe, der ganzen Wirtschaft förderlich sei. Auch der Redner trat für eine Prüfung der Frage ein, ob nicht eine einheitliche Regelung in bezug auf die Frachtförderung einführen sei. Das Ziel bleibe die Schaffung einer Rechtsordnung, die den Interessen der Schifffahrt und des Verkehrs gerecht werde.

Regierungsrat C. Parger, Wien,

äußerte sich ebenfalls über internationale Verkehrsbeziehungen und Binnenhäfen unter besonderer Berücksichtigung der Donau. Mit der Internationalisierung der Donau habe sich eine wesentliche Verschiebung des Verkehrs auf dieser Wasserstraße vollzogen. Die politisch erstarkten Mächte der kleinen Entente traten mit ihren Schifffahrtsunternehmungen immer mehr in den Vordergrund. Gegenwärtig seien am Donauverkehr 15 Staaten mit 29 größeren Schifffahrtsgesellschaften und einer Gesamttonnage von etwa 1 Million Tonnen beteiligt. Die Wirkungen der scharfen Konkurrenz hätten allerdings eine Ermittlung veranlaßt und zu einer engeren Arbeitsgemeinschaft geführt. Die verschiedenen Einflüsse hätten bewirkt, daß in den Donauländern weit mehr die Bewältigung des Massenverkehrs auf der Schienenstrecke angestrebt und auch durchgeführt worden sei, als es beispielsweise in Deutschland der Fall wäre. Der Redner glaubt indessen, daß beim Ausbau der Wasserstraße in Gestalt einer schiffbaren Verbindung mit dem Rhein — dem in Arbeit liegenden Rhein-Main-Donau-Kanal in seiner gesamten Linienführung — eine gewaltige Steigerung des Verkehrs auf der Donau eintreten werde. Wenn der Donauverkehr zu einer diesem Stromgebiet entsprechenden Bedeutung gelangen wolle, so werde dazu ein einmütiges Zusammenarbeiten aller beteiligten Staaten, die Verbesserung der Fahrwasserstufen, die Beseitigung aller Zoll- und administrativen Hindernisse, eine Modernisierung des Fahrplans und verständnisvolle Verknüpfung von Eisenbahn und Schiffsverkehr und damit verbunden eine Revision des Tarifwesens erforderlich sein. In der Schlußsitzung am Samstag wird die Frage der Organisation, der Technik und Finanzabwicklung der Binnenhäfen in Deutschland und im Ausland Gegenstand der Tagesordnung sein.

„Nur von gesunden Volkswirtschaften lebt die Weltwirtschaft“

Berlin, 26. Juni. (Draht.) Ministerpräsident Generaloberst Göring veröffentlicht in der Ausgabe Nr. 6 der Zeitschrift „Der Vierjahresplan“ unter der Überschrift „Nur von gesunden Volkswirtschaften lebt die Weltwirtschaft“ folgenden Artikel:

Ende Juni tritt die Internationale Handelskammer in der Hauptstadt des Deutschen Reiches zu ihrem IX. Kongreß zusammen. Angesichts nicht wegzuleugnender weltpolitischer und weltwirtschaftlicher Spannungen kommt diesem Kongreß, auf dem sich die führenden und sachverständigen Männer des Wirtschaftslebens aus aller Welt zusammenfinden, eine ganz besondere Bedeutung zu. Daß diesmal Berlin der Tagungsort ist, verstärkt das internationale Interesse an dieser Konferenz, deren Verhandlungen der Gesundung der Weltwirtschaft dienen, erheblich. Obwohl wir nichts unterlassen haben, auch das Ausland über unsere durch den Vierjahresplan bedingte Wirtschaftspolitik ehrlich und offen aufzuklären, wird das deutsche Wirtschaftsgebaren, von der Weltwirtschaftsseite gesehen — wenn auch nicht mehr in dem Maße wie vor einigen Monaten — immer noch einer Kritik unterworfen, die wir nicht als berechtigt anerkennen können. Die Erörterung der national wie international wichtigen wirtschaftlichen Organisationsprobleme, die Behandlung internationaler Produktions- wie Handelsfragen wird den Herren des Auslandes, die als gern gesehene Gäste bei uns weilen, auch den Inhalt der deutschen Wirtschaftspolitik aufzeigen. Die Arbeitssitzungen werden die Unklarheiten und Ungewissheiten über die internationalen Bedingungen unserer Wirtschaftspolitik beseitigen helfen und damit auch für die internationale Zusammenarbeit bessere und tragfähigere Grundlagen schaffen. Vor allem aber begrüße ich es, daß den Männern der deutschen Regierung und der deutschen Wirtschaft Gelegenheit gegeben ist, in persönlicher Aussprache die führenden Wirtschaftler und Wirtschaftssachverständigen des Auslandes näher kennenzulernen und dabei den Gedanken der Verwirklichung einer noch engeren internationalen Gemeinschaftsarbeit zu pflegen.

Wie die ausländischen Mitarbeiter dieses Heftes, die sich ihnen besonders aufdrängenden Probleme immer unter Voranstellung des Gedankens einer besseren internationalen Zusammenarbeit behandeln, so wünsche ich auch dem Kongreß der Internationalen Handelskammer, daß seine Sitzungen und Veranstaltungen von diesem Geiste erfüllt sind. Ich bin gewiß, daß dann auch positive Ergebnisse in Hinsicht auf eine Neugestaltung der internationalen Wirtschaftsbeziehungen und dem von allen Seiten gewünschten Erfolg näherbringen werden.

Wie für uns Nationalsozialisten das soziale Problem nicht allein eine „Magenfrage“ ist, weil wir dem deutschen arbeitenden Menschen über des Lebens Notdurft hinaus auch die verlorengegangene seelische Freude wieder schenken wollen, so sehen wir Deutschen auch das weltwirtschaftliche Problem nicht allein von der privatwirtschaftlichen Rentabilität, sondern vor allem vom nationalen politischen Standpunkte aus.

Unser Streben zur Weltwirtschaft hat den tieferen Sinn, durch Ausfuhr von Erzeugnissen, die Produkte deutschen Schaffens sind, Güter und Gaben einführen zu können, die die Natur Deutschland und damit auch den deutschen Menschen im eigenen Lande versagt hat.

Nun frage ich mich, können andere Nationen denn einen anderen Standpunkt einnehmen? Gibt es denn irgendein Land, dem alle Gaben der Natur in gleichmäßiger Fülle geschenkt sind? Die Antwort liegt auf der Hand, und deshalb bin ich der Ansicht, daß es auch kein Land geben kann, das grundsätzlich auf die Teilnahme am internationalen Gütertausch verzichten kann, es sei denn, daß es seine Bevölkerung von vornherein zu einem Verzicht zwingt auf den Besitz und Genuß von Gütern, die sonst der ganzen Menschheit zugänglich sind.

So steht fest, daß die Volkswirtschaften der einzelnen Länder auf den weltwirtschaftlichen Zusammenhang nicht verzichten können. Die sich aus dieser Verbundenheit notwendig ergebende Gemeinschaftsarbeit wird um so solider und reibungsloser sein, je wirtschaftlich fundierter in sich die einzelnen Nationalwirtschaften sind. Gesunde Einzelvolkswirtschaften und ein auf allen Seiten gleichmäßig belebter Wille zur Zusammenarbeit unter den Völkern sind so die Voraussetzungen für die Prosperität der Weltwirtschaft. Schwache, unfreie und unselbständige Volkswirtschaften haben noch niemals einen geregelten Weltwirtschaft gehandelt.

Der deutsche Vierjahresplan, der die Gesundung der innerdeutschen Wirtschaft stabilisieren und damit die Sicherung des Lebens der deutschen Nation garantieren soll, ist deshalb kein Hemmnis für den Aufbau einer neuen Weltwirtschaft; vielmehr bringt Deutschland mit diesem gefestigten und gestählten Wirtschaftskörper ein Aktivum in die Weltwirtschaft ein. Denn die Erfindungen und technischen Neuerungen in den Laboratorien und Konstruktionsbüros eines Industrielandes und die daraus neu entwickelten Produktionen und Industrien sind nicht nur nationalwirtschaftlich für das eigene Land, sondern zugleich auch international bedeutungsvoll. Die aus dieser Produktion wachsenden neuen Erzeugnisse stellen ebenso eine Stärkung der nationalen Wirtschaft wie eine Bereicherung der Weltwirtschaft dar. Und ebenso wie Deutschland vorangeschritten ist, besinnen sich ja auch

die anderen Länder heute auf die letzten Quellen ihrer eigenen wirtschaftlichen Kraft.

So bilden sich gleichberechtigte Partner,

die als freie und unabhängige Wirtschaftsnationen in friedvoller Zusammenarbeit das Problem der Weltwirtschaft sicherlich besser lösen werden als schwache Kontrahenten, von denen immer Unruhe und Unsicherheit in den Weltwirtschaft einströmt.

Ueber die Methoden, die Weltwirtschaft zu einem ersprießlichen, großen Ganzen zusammenzufügen, werden immer Meinungsverschiedenheiten bestehen. Jedoch sollte es nicht schwer fallen, für diese Zielsetzung Grundsätze aufzustellen, wenn frei und offen die derzeit bestehenden Schwierigkeiten erörtert werden. Ich bin persönlich der Ansicht, daß ein exportfreudiges und exportfähiges Land auch gleichzeitig ein importfreudiges Land sein muß. Aber ebenso steht für mich auch fest, daß sich eine ihrer nationalen Aufgaben bewußte Wirtschaft nicht von außen her diktieren lassen kann, was exportiert oder importiert werden soll. Um jeden Preis importieren oder gar sich Exportmöglichkeiten durch politische Bindungen, die national nicht erträglich sind, verschaffen, kommt für Deutschland nicht in Frage. Aus einer solchen Zwangslage führt uns der Vierjahresplan heraus. So gesehen ist dieser Plan der Sicherheitskoeffizient, der uns freies Handeln garantiert. Wir werden in Zukunft unsere Einfuhr nach eigenem Ermessen gestalten, und wir werden nur das kaufen, was wir für richtig halten und was unseren Bedürfnissen entspricht. Und ebenso können wir naturgemäß nicht das exportieren, an dem wir selbst Mangel haben, sondern wir werden das ausführen, woran das Ausland Bedarf hat. Das sind in erster Linie die qualitativ hochstehenden Leistungen unserer Fertigwarenindustrie und die Erzeugnisse unserer ständig fortschreitenden chemischen und technischen Forschungsergebnisse.

Diese Maxime schließen Zugeständnisse, wenn sie nationalwirtschaftlich vertretbar sind, in keiner Weise aus. Im Handel wird gehandelt. Und ebenso wie bei den zahlreichen Faktoren, die den Weltmarkt bedingen, der Lebensstandard des eigenen Volkes nie vergessen werden darf, werden sich auch zeitweilige Notwendigkeiten ergeben, die eigene Produktion nach der Lage des Weltmarktes auszurichten.

Wenn aber unter gesunder Weltwirtschaft verstanden wird, daß jedes Land grundsätzlich in vorderster Linie das einführt, woran es echten Bedarf hat und was es aus seinen eigenen natürlichen Schätzen und seinen Arbeitskräften nicht erzeugen kann, und das exportiert, was es aus seiner besonderen, ihm eigenen natürlichen und geistigen Leistungsfähigkeit hervorbringt, womit es also die Weltwirtschaft bereichert, so ist die nationalwirtschaftliche Lebenssicherung, jenes fester so häufig mißverständliche „Autarkiestreben“ nichts anderes als eine unerläßliche Voraussetzung für den Aufbau einer neuen und gesunden Weltwirtschaft.

Es sollte deshalb auch bei internationalen Zusammenkünften wie dem vor uns liegenden Kongreß der Internationalen Handelskammer eines nicht übersehen werden: Die Weltwirtschaft ist kein so konkretes greifbares Gebilde wie die Volkswirtschaft, das man einheitlich führen und lenken, dem man verbindliche Richtlinien oder gar Gesetze geben kann. Die Weltwirtschaft läßt sich nicht kommandieren, sie lebt nicht von währungs- und handelspolitischen Doktrinen. Sie lebt vielmehr von den richtigen Einsichten der Staatsmänner in die realen wirtschaftlichen und in die kulturellen Zusammenhänge, in denen die einzelnen Nationen miteinander stehen. Sie besteht und vergeht mit der Lebenskraft der Völker, die im gegenseitigen Geben und Nehmen über die einzelnen Landesgrenzen hinausgreift. „Weltwirtschaft“ ist in Wahrheit nichts anderes, als die Gesamtheit der vielfältigen wirtschaftlichen Wechselbeziehungen zwischen den einzelnen Volkswirtschaften.

Dieser Weltwirtschaft kann sich heute kein Land mehr entziehen, kein Land kann heute mehr sagen: Wir lehnen die Weltwirtschaft ab und wollen nur noch für uns leben und wirtschaften. Die Wirkung des Ausfalls einzelner Volkswirtschaften auf den Weltmarkt ist zur Genüge bekannt. Welcher Katastrophe würde nicht nur Europa, sondern die ganze Welt entzogen, wenn Haß und Unverständnis immer noch mehr zerstören. Deshalb ist es an der Zeit, daß man sich auf internationalen Wirtschaftszusammenkünften mit der Neuordnung der Weltwirtschaft beschäftigt.

Deutschland ist jederzeit bereit — wie auch jetzt in Berlin —, an solchen Aussprachen teilzunehmen. Deutschland begrüßt es, wenn auf diese Weise die Einsichten in das, was zu geschehen hat, vertieft und damit die ersten Voraussetzungen für den praktischen Wiederaufbau geschaffen werden. Deutschland ist überzeugt, daß dieses Ziel im gegenseitigen Vertrauen erreicht, und daß auf dem Boden einer so neu geordneten Weltwirtschaft der politische und soziale Frieden in der ganzen Welt gesichert werden kann.

Wenn die Arbeiten des IX. Kongresses der Internationalen Handelskammer von diesem Geiste positiver Gemeinschafts- und Aufbauarbeit getragen sind, so wird dem Kongreß der Erfolg, den ich ihm aufrichtig wünsche, nicht versagt bleiben, und sei es auch nur ein erster Schritt auf dem Wege zum Aufbau einer neuen Weltwirtschaft.

Der Aufbau der Wirtschaftskammer Düsseldorf

Der Reichs- und preussische Wirtschaftsminister hat die Satzung der Wirtschaftskammer für den Regierungsbezirk Düsseldorf genehmigt. Hiernach ist die Wirtschaftskammer die gemeinsame Vertretung der fachlichen Gliederungen der Organisation der gewerblichen Wirtschaft, der Industrie- und Handelskammern, der Handwerkskammer sowie der Organisation des Verkehrsgewerbes innerhalb des Regierungsbezirks.

Die Wirtschaftskammer umfaßt als Abteilungen und Unterabteilungen die Industrie- und Handelskammerabteilung mit den sieben Handelskammern Duisburg, Düsseldorf, Essen, Krefeld, M.Gladbach, Solingen, Wuppertal, die Handwerkskammerabteilung, die Industrieabteilung, die Unterabteilung Groß-, Ein- und Ausfuhrhandel, Einzelhandel, Ambulantes Gewerbe, Vermittlergewerbe, Gaststätten- und Beherbergungsgewerbe.

Der Leiter der Wirtschaftskammer ist der Präsident der Industrie- und Handelskammer Düsseldorf, Diplomingenieur Karl Zucker, Mitinhaber der „Hydro“ Apparate-Bauanstalt Diplomingenieur Zucker und Ingenieur Contzen K.G. Düsseldorf, der Hauptgeschäftsführer Dr. Josef Wilden; beide sind zugleich Leiter und Geschäftsführer der Industrie- und Handelskammerabteilung. Die Geschäftsstelle ist im Hause der Industrie- und Handelskammer Düsseldorf, Graf-Adolf-Straße 47.

Der Leiter der Handwerkskammerabteilung ist der Landeshandwerksmeister Edmund Hegenberg, der Geschäftsführer Dr. Georg Weber; die Handwerkskammerabteilung hat ihre Geschäftsstelle im Hause der Handwerkskammer Düsseldorf, Ludwig-Knickmann-Straße 7.

Der Leiter der Industrieabteilung ist Dr. Ernst Poensgen, Generaldirektor der Vereinigten Stahlwerke A.-G., der Geschäftsführer Dr. Wilhelm Steinberg. Die Geschäftsstelle ist im Stahlhof, Düsseldorf, Bastionstraße 39.

Der Leiter der Unterabteilung Groß-, Ein- und Ausfuhrhandel, Düsseldorf, Reichsstraße 37/39, ist Dr. Karl Holthaus, Inhaber der Firma Julius Fischer & Co., Düsseldorf, der zugleich auch das Amt als Obmann des Handels bekleidet. Die Geschäftsführung hat Dr. Josef Kempen.

Der Leiter der Unterabteilung Einzelhandel ist August Haas, Geschäftsführer der Firma Hettlage

G. m. b. H., Düsseldorf, Geschäftsführer Franz Eifer, die Geschäftsstelle ist im Hause des Einzelhandels, Düsseldorf, Kaiserstraße 43.

Der Leiter der Unterabteilung Gaststätten- und Beherbergungsgewerbe Düsseldorf, Wagnerstraße 46, ist Fritz Wagner, Inhaber der Firma Fritz Wagner, Gaststätte „Wagner am Märchen“, Wuppertal-Elberfeld, der Geschäftsführer Dr. Wilhelm Blotkamp.

Der Leiter der Unterabteilung Ambulantes Gewerbe Düsseldorf, Oststraße 129, ist Friedrich Oppermann, Inhaber der gleichnamigen Firma, Wuppertal-Barmen, der Geschäftsführer Karl Trennhaus.

Bei der Unterabteilung Vermittlergewerbe ist der Leiter Hans Camphausen, Inhaber der Firma Diepes & Camphausen, Wuppertal-Elberfeld, der Geschäftsführer Dr. Emil Goffieré. Die Geschäftsstelle befindet sich Wuppertal-Elberfeld, Sophienstraße 4.

Dem Engeren Beirat der Wirtschaftskammer gehören Handelskammerpräsident Diplomingenieur Karl Zucker, Dr. Ernst Tengelmann, Präsident der Industrie- und Handelskammer Essen, Generaldirektor der Essener Steinkohlenwerke A.-G., Edmund Hegenberg, Landeshandwerksmeister und Handwerkskammerpräsident, Generaldirektor Dr. Ernst Poensgen und Dr. Karl Holthaus an.

Starke Zunahme der Einfuhr von Zellwolle in den USA. New York, 25. 6. Die Einfuhr von Zellwolle erreichte in den ersten 4 Monaten mit 8,5 Mill. lbs 350% mehr als im Vorjahr. Davon kamen 5,417 Mill. lbs aus Japan gegen 3,131 Mill. lbs im Vorjahr. Auch die Einfuhr von Kunstseidenabfällen verzeichnete eine starke Zunahme. Sie erreichte im gleichen Zeitraum 6,186 Mill. lbs, d. h. 150% mehr als im Vorjahr. Davon kamen 4,845 Mill. lbs aus Japan gegen 1,992 Mill. lbs im gleichen Zeitraum des Vorjahres. Die Einfuhr von Kunstseide garn erreichte 0,304 Mill. lbs gegen 0,248 Mill. lbs im Vorjahr. Japan konnte seine Lieferungen an Kunstseidegarn auf 47.000 lbs etwa verdreifachen. Die starke Zunahme der japanischen Zellwollieferungen wird von der amerikanischen Industrie mit Unruhe verfolgt, obwohl die Industrie vorläufig auf Monate hinaus ausverkauft ist.

Der deutsche Handelsverkehr mit Britisch- und Niederländisch-Indien

Ansteigender deutlicher Malchinen-Import nach Britisch-Indien

Die deutsche Ausfuhr nach Britisch-Indien konnte die seit dem Jahre 1933 wieder zu verzeichnende Aufwärtsentwicklung erfreulicherweise auch im vergangenen Jahre weiter fortsetzen, und zwar weist der deutsche Export mit 121,6 Mill. RM gegenüber dem Vorjahr eine erneute Zunahme um 10,3 Mill. RM auf. Die deutsche Einfuhr aus diesem Gebiet ist nach dem für 1935 zu verzeichnenden Rückgang im vorigen Jahr gleichfalls beachtlich gestiegen und belief sich auf 142,1 Mill. RM gegenüber 121,3 Mill. RM im Vorjahr; die Steigerung ist mithin noch stärker als auf der Ausfuhrseite.

Auch in den ersten Monaten des laufenden Jahres hat die günstige Entwicklung des deutschen Handelsverkehrs mit Britisch-Indien angehalten. Im Export konnte der im 1. Vierteljahr 1936 erzielte Umsatz im ersten Quartal dieses Jahres nahezu behauptet werden; die Ausfuhr belief sich im 1. Vierteljahr 1937 auf 34,2 Mill. RM gegenüber nur 26,7 Mill. RM in der Vergleichszeit des Jahres 1935. Die deutsche Einfuhr aus Britisch-Indien hat sich weiter wesentlich erhöht und betrug im ersten Quartal 1937 44,1 Mill. RM gegenüber 35,8 Mill. RM in der Vergleichszeit des Vorjahres und gegenüber nur 26,8 Mill. RM in den ersten drei Monaten 1935. Bei der erneuten starken Steigerung der deutschen Importe aus Britisch-Indien handelte es sich im wesentlichen um Oelkuchen bzw. -früchte, Baumwolle, Flachs und Hanf und Felle und Häute.

Die Absatzmöglichkeiten für die deutschen Erzeugnisse in Britisch-Indien können als unverändert günstig angesehen werden. Im besonderen bietet sich für den deutschen Maschinen-Export auf diesem Absatzmarkt nach wie vor ein weites Betätigungsfeld, da die Industrialisierung des Landes weiter fortschreitet. So ist die Errichtung einer Reihe neuer Baumwollspinnereien und Webereien vorgesehen. Ferner soll auch die Zucker- und Zementindustrie weiter ausgebaut werden. Der Bedarf an Maschinen aller Art ist daher in Britisch-Indien nach wie vor sehr groß.

Auch bei der britisch-indischen Gesamteinfuhr hat der deutsche Export seine Stellung im vergangenen Jahr erfolgreich behaupten können, und zwar ist Deutschland nach wie vor dritthöchster Lieferant. Wie die letztjährige Entwicklung gezeigt hat, kann das deutsche Ausfuhrgeschäft nach Britisch-Indien bei intensiver Bearbeitung des Marktes noch als ausbaufähig angesehen werden, allerdings liegen bei einzelnen Waren die Verhältnisse besonders schwierig. Das gilt im besonderen für Textilwaren. Besonders Japan hat seine Stellung als britisch-indischer Textilwarenlieferant (hauptsächlich kunstseidene Textilien) in der letzten Zeit mehr und mehr festigen können.

Zum Abschluß sei noch auf einige wichtige Vorschriften aufmerksam gemacht, deren genaueste Beachtung im deutschen Ausfuhrgeschäft nach Britisch-Indien zur Vermeidung von Unannehmlichkeiten erforderlich ist. Die Handelsrechnungen müssen in jedem Falle außer der genauen Bezeichnung der Ware (Stück, Gewicht oder Maß, je nach Art und Gattung der Ware) und dem Verkaufspreis auch die Kosten für Verpackung, Versicherung und Fracht enthalten, so daß der Endbetrag den cif-Preis britisch-indischen Häfen ergibt. Andernfalls muß der Zollbehörde eine besondere Aufstellung vorgelegt werden, aus der die cif-Kosten ersichtlich sind. Zur Erleichterung der Zollabfertigung drüben empfiehlt es sich, besonders bei Textil- und Papierwaren, der Faktura eine besondere Spezifikation über den Inhalt jedes einzelnen Kollis beizufügen. Eine Beglaubigung der Handelsrechnung

sowie der Konnossemente durch eine deutsche Industrie- und Handelskammer oder ein britisches Konsulat ist nicht notwendig. Ursprungszeugnisse und Konsulatsfakturen sind im deutschen Handelsverkehr mit Britisch-Indien nicht erforderlich. Dagegen müssen sämtliche Waren, mit Ausnahme vollständig neutral aufgemachter Artikel, deutlich als Ursprungsangabe den Aufdruck „Made in Germany“ tragen, der auch jeweils auf der Verpackung bzw. Aufmachung anzubringen ist.

Zunehmende deutsche Einfuhr in Niederländisch-Indien

Die leichte Verbesserung der wirtschaftlichen Lage Niederländisch-Indiens, welche im Laufe des Jahres 1935 einsetzte, hat sich 1936 allerdings nicht gleichmäßig auf allen Gebieten behauptet. Die Zunahme des Ausfuhrwertes der sogenannten „Außenbesitzungen“ und eine gute Nahrungsmittelproduktion haben diese Aufhebung günstig beeinflusst. Zur gleichen Zeit, in der die Hausse, die von den Rohstoffen für industrielle Erzeugnisse ausging, sich auch auf dem Markt für Kolonialwaren auswirkte, erfuhr die ansteigende Konjunktur in Niederländisch-Indien eine weitere Förderung durch die Guldenentwertung. Seitdem läßt sich ein Anhalten der Haussebewegung feststellen.

Selbstverständlich erfährt auch die deutsche Einfuhr die günstigen Folgen der verbesserten Wirtschaftslage. Bereits in den ersten 6 Monaten des Jahres 1936 nahm diese Einfuhr zu. Wenn man die erste Hälfte des Jahres 1936 mit der von 1935 vergleicht, so ergibt sich, daß mengenmäßig die Einfuhr aus Deutschland nach Niederländisch-Indien von 45 Mill. kg auf 64,8 Mill. kg, der Wert von 10,6 Mill. fl auf 12,1 Mill. fl stieg, wodurch der deutsche Anteil an der Versorgung Niederländisch-Indiens mit ausländischen Erzeugnissen mengenmäßig von 5,3% auf 8,2% und wertmäßig von 7,8% auf 9,4% zugenommen hat.

Im Jahre 1936 war der deutsche Anteil an der Gesamteinfuhr niederländisch-indischer Waren 7,5% der Menge und 9,08% des Wertes. Die Guldenentwertung hat die deutsche Einfuhr in starkem Maße beeinflusst.

Nach einer Untersuchung der Niederländischen Handelskammer für Deutschland im Haag, bei der sie als Vergleichszeit die letzten 9 Monate (Januar bis September 1936) der Zeit des alten Guldenstandes und die ersten 5 Monate nach der Entwertung (Oktober 1936 bis Februar 1937) zugrunde legte, Monate, in denen sich die Hausse auf den Rohstoffmärkten nicht so stark bemerkbar machte, betrug die gesamte Wareneinfuhr aus Deutschland (einschließlich Gold und Silber, ausschließlich Passagiergüter und dergl.) in den beiden Perioden im Monatsdurchschnitt: Januar-September 1936 9.625.000 kg im Werte von 2.006.000 fl, Oktober 1936 bis Februar 1937 10.265.000 kg im Werte von 2.669.000 fl. Somit ergibt sich, daß die Einfuhr in der zweiten Periode gegenüber der ersten dem Gewicht nach um 6,6% dem Wert nach um 33% zugenommen hat.

Sowohl Deutschland als auch Niederländisch-Indien haben ein gleiches Interesse an einer Ausdehnung des Handelsverkehrs. Deutschland als wichtiges Industrieland führt eine Vielzahl von Fertigwaren nach Niederländisch-Indien aus. Niederländisch-Indien kann Deutschland vor allem Rohstoffe, aber auch Gewürze, Kolonialwaren und Genußmittel für den unmittelbaren Verbrauch liefern. Die zunehmende Industrialisierung Niederländisch-Indiens bietet Deutschland große Möglichkeiten zur Ausdehnung der Handelsbeziehungen mit diesem wichtigsten Teil des niederländischen Kolonialreiches.

Neuland der Kältetechnik

Hauptverammlung des Deutschen Kältevereins und Abfluß der Kältetagung

Bremen, 25. Juni. (Draht.) Am Freitag fand die Hauptversammlung 1937 des Deutschen Kältevereins (DKV.) im Verein deutscher Ingenieure statt. Der Vorsitzende des DKV., begrüßte die anwesenden Vertreter der Partei, Behörden, Wissenschaft und Wirtschaft sowie die ausländischen Gäste und die Mitglieder des Vereins. Die Reihe der Vorträge leitete Dr.-Ing. B. Linde, München, ein, der einen Ueberblick über die große Zahl neuer wichtiger Aufgaben gab, die der Kältetechnik in der deutschen Volksgemeinschaft erwachsen und die nicht allein das Gebiet der Lebensmittelfrischhaltung, sondern auch die verschiedenen Zweige der chemischen Industrie betreffen. Der Vortragende brachte dabei zum Ausdruck, daß die Bestrebungen Deutschlands auch die deutsche Kältetechnik zur Anspannung aller Kräfte verpflichteten, und zwar vorwiegend in zwei Richtungen: Einerseits müßten die vorhandenen vererblichen Lebensmittel vor Verderb durch Kälteanwendung geschützt werden, andererseits verlange die Austauschstoff-Industrie, insbesondere die chemische Industrie, stärkste Mitarbeit zur Durchführung ihrer Verfahren. Der erste Aufgabenkreis erfordere Errichtung von mehr Kälteanlagen bisheriger Bauart und z. T. Umstellung auf tiefere Lager- und Kühltemperaturen, vor allem bei Gefrierfleisch. Ferner seien umfangreiche Versuche nötig, um die günstigsten Lagerbedingungen für die Kühlkörper festzustellen, besonders bei den Gütern, die erst in letzter Zeit in erhöhtem Maße kalt gelagert werden, also insbesondere Gemüse und Obst. Auch eine Reihe neuer ingenieurtechnischer Aufgaben sei zu lösen, insbesondere für die verschiedenen Schnellgefrierverfahren. Der zweite Aufgabenbereich habe eine Reihe von neuen Anwendungsgebieten für Kälte mit sich gebracht. So seien bei der Herstellung der Zellwolle umfangreiche Kälteanlagen nötig geworden, für die Glaubersalzgewinnung seien die größten Kälteanlagen der Welt in Deutschland aufgestellt worden. Das größte neue Anwendungsgebiet für die Kältetechnik habe die Benzinherstellung nach dem Hydrierverfahren der I. G. Farben gebracht, und zwar in erster Linie zur Herstellung von Wasserstoff, der entweder unmittelbar aus Koksofengas nach dem Tiefkühlverfahren ausgeschieden wird, oder mittelbar über Wassergas aus Braunkohle, welches letzteres im sogenannten Winkler-Generator unter Einleiten von Sauerstoff gewonnen wird. Für die Herstellung von Butan, Propan, Aethan und ferner von Aethylen seien in den letzten Jahren ebenfalls größere kältetechnische Anlagen aufgestellt worden. An wichtigen Zukunftsaufgaben komme vielleicht in Deutschland nunmehr die Verwendung von Sauerstoff zur Anreicherung des Hochofengases in Betracht, und zwar in Zusammenhang mit der Notwendigkeit, in den Hochofensgasen Erzzusatz, was wegen dessen geringem Eisengehalt hemmend auf den Hochofengasdruck wirkt, aber durch Sauerstoffanreicherung wieder ausgeglichen werden könne.

Direktor R. Ahlf, Wesermünde, zeigte in seinem Vortrag „Die deutsche Hochseefischerei im Vierjahresplan“ an Hand statistischer Unterlagen die Bedeutung der Hochseefischerei für die deutsche Nahrungsversorgung und die Notwendigkeit, die Fangenfälle durch Kühl- und Gefrierverfahren möglichst verlustfrei der Ernährung zuzuführen. Die erfolgreichen Bemühungen der letzten Jahre mit dem erweiterten Ausbau der Hochsee- und Heringsflotten und den Bemühungen um die Vergrößerung des Absatzgebietes ließen deutlich erkennen, daß bei richtigem Einsatz aller Kräfte und noch stärkerer Weiterentwicklung die Fischwirtschaft mit Erfolg für den Vierjahresplan eingesetzt werden könne. Mit den steigenden Fangenfällen bestünde nicht nur die Möglichkeit, den Fischversand allgemein zu heben, sondern auch eine weitgehende Unabhängigkeit von der Einfuhr zu erreichen und darüber hinaus Vorratswirtschaft treiben zu können. Das wichtigste Problem neben den vorerwähnten Bestrebungen sei die Frischhaltung der Fische, die besonders leicht dem Verderb anheimfallen. Für die Erhaltung der Frischfische, angefangen

beim Fang bis zum Verbrauch, dienten heute ausschließlich Kühlverfahren. Für die Vorratswirtschaft kämen neben bewährten anderen Konservierungsverfahren geeignete Gefrierverfahren in Betracht, die bei sachgemäßer Durchführung die Erhaltung der natürlichen Eigenschaften der Fische für Monate gewährleisten. Der praktischen Durchführung ständen allerdings noch erhebliche Schwierigkeiten gegenüber, die aber in Gemeinschaft mit der wissenschaftlichen Forschung ohne weiteres überwunden werden könnten.

Prof. Dr.-Ing. R. Plank, Karlsruhe, berichtete aus eigener Anschauung über die großen neuzeitlichen Obst- und Gemüseanlagen in Südafrika und die in ihnen gemachten Erfahrungen hinsichtlich der Kältelagerung von Obst.

In der Fachsitzung der Arbeitsabteilung I des DKV., behandelte Dr.-Ing. D. Dannes, Leipzig, die Ergebnisse verschiedener Untersuchungen über die Wärmeabstrahlung bei Stoffübergängen und brachte eine neue, den tatsächlichen Verhältnissen mehr entsprechende Berechnungsart zur Kenntnis. Dr.-Ing. K. Nesselmann, Berlin, beleuchtete die Vorteile, die die Verwendung einer reziproken (Kehrwert-) Temperaturskala für verschiedene Arbeiten der Kälte- und Wärmetechnik mit sich bringt. In der Fachsitzung der Arbeitsabteilung II des DKV., sprach Dr.-Ing. A. Steinbach, Wiesbaden, über Plattenverdampfer und Dr.-Ing. Wenzl, Freiburg, über verbesserte Möglichkeiten der Raumkühlung durch neue Plattenkühler. Dr.-Ing. K. Linde, Berlin, zeigte ein Verfahren zur Vereinfachung der Berechnung von zweistufigen Kältemaschinen.

Das „Erdfrähen“-Problem

Noch keine Lösung — Forschung wird fortgesetzt

Vom Reichsministerium des Innern wird mitgeteilt: Im Reichsgesundheitsblatt bringt der Präsident des Reichsgesundheitsamtes, Professor Dr. Hans Reiter, eine Veröffentlichung über das Problem der sogenannten „Erdstrahlen“. Reiter kommt zu dem Ergebnis, daß i. d. Frage der „Erdstrahlen“ noch kein gelöstes Problem darstellt, 2. demnach das Problem mit allen Kräften weiterbearbeitet werden soll.

Im Hinblick auf die von verschiedenen Seiten angestellten Versuche, welche die Behauptung von der biologischen Wirksamkeit der „Erdstrahlen“ unter Beweis stellen sollen, schließt Prof. Reiter den Aufsatz wie folgt: „Eine praktische Bedeutung kann ihnen (den Tierversuchen) nur dann zugesprochen werden, wenn sie mit voller biologisch-physikalischer Sachkenntnis und mit allen Kautelen durchgeführt wurden, die eine derartige umstrittene Frage erfordert. In dieser Form dürften sie den biologischen Fragenkomplex der „Erdstrahlen“-Hypothese der Klärung näherbringen, und aus diesem Grunde sind alle kritischen Arbeiten in dieser Richtung zu begrüßen. Das Reichsgesundheitsamt wird Veranlassung nehmen, weiterhin derartige Prüfungen vorzunehmen und die bisherigen positiven und negativen Ergebnisse der verschiedenen Forscher auf ihre wissenschaftliche Stichhaltigkeit gewissenhaft zu prüfen. Die Mitarbeit aller verantwortungsbewußten Kreise ist sehr willkommen und dringend erwünscht.“

Japanischer Fünfjahresplan für Industriemobilisierung

Amsterdam, 25. Juni. (Draht.) Die japanische Heeresleitung hat der Kommission für nationalwirtschaftliche Zusammenarbeit einen Fünfjahresplan für die industrielle Mobilisierung vorgelegt, dessen Durchführung einen Betrag von 9 Millionen Yen erfordert. Nach diesem Plan soll die Leistungsfähigkeit der japanischen Industrie in dem Zeitraum von 1938 bis 1942 verdreifacht werden, damit sie den Anforderungen des Aufrüstungsprogramms für Heer und Flotte genügen kann.

Unfallverhütungsdienst in deutschen Betrieben

Kranführer-Multerschule auf der Ausstellung „Schaffendes Volk“

Es ist eine bekannte Tatsache, daß die Unfallbekämpfung nicht nur durch Schutzvorrichtungen und Vorschriften ausgeführt werden kann, sondern es muß vor allen Dingen eine regelrechte Erziehung der Gefolgschaftsmitglieder in unalltechnischer Hinsicht erfolgen. Als Hilfsmittel für die Erziehung müssen dann Werksrundfunk, Unfallverhütungsbilder, Filme, Bekanntmachungen und Kontrollmaßnahmen an Seilen, Ketten, Leitern usw. herangezogen werden. Will man außerdem eine besondere Unfallverhütungsaktion durchführen, so muß diese abwechslungsreich gestaltet werden, wie überhaupt in der ganzen Propaganda für die Unfallbekämpfung unbedingt darauf geachtet werden muß, daß keine Abstumpfung eintritt. Weiterhin müssen Vorschläge belohnt werden, oder es müssen bei Betriebsappellen öffentliche Anerkennungen stattfinden, auch dann, wenn der Vorschlag an sich unbrauchbar ist. Denn es gilt hier das Interesse der Unfallbekämpfung wach zu halten, und immer wieder muß dem arbeitenden Volksgenossen die Wichtigkeit der Unfallbekämpfung vor Augen geführt werden. Widerstände

mitteln, unfallsicher zu fahren und den Kran so zu behandeln, daß Materialschaden und Reparaturarbeiten vermindert werden. Die Ausbildung eines Kranführers erfolgt also folgendermaßen:

Im Betrieb wird das Gefolgschaftsmitglied zu einem guten Kranführer ausgebildet. Nachdem er dann kurze Zeit gefahren hat, muß er die Kranführerschule besuchen. Hier erfolgt dann die Ausbildung in unalltechnischer Hinsicht und der Kranführer wird über die Instandhaltung des Krans aufgeklärt. Weiterhin findet eine praktische und theoretische Ausbildung an Hand von Modellen und Plänen statt. Nach dem Besuch der Schule erfolgt eine allgemeine Prüfung, und zwar theoretisch und praktisch, wie auch im Betrieb an seinem eigenen und an einem fremden Kran. Außerdem erfolgt eine Rückfrage beim Betrieb über die Eignung des Mannes wie auch über sein kameradschaftliches Verhältnis zu seinen Arbeitskameraden. Alle Ergebnisse werden mit Punkten bewertet und das Endergebnis ergibt dann eine einwandfreie Beurteilung des Prüflings. Kranführer, die die Prüfung nicht bestehen,

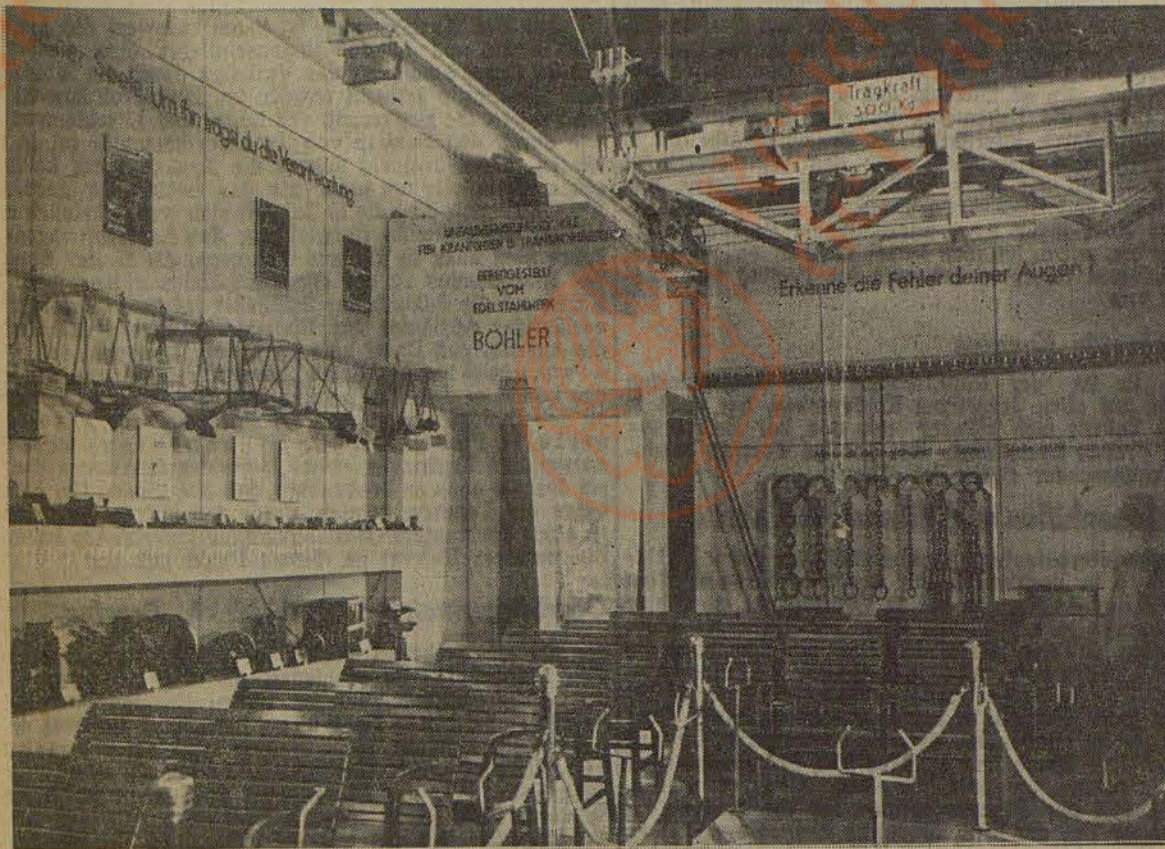

Werkfoto Böhler

Kranführerschule eines Edelstahlwerks auf der Ausstellung „Schaffendes Volk“

müssen durch Aufklärung behoben werden. Sehr oft hört man von dem Arbeiter, die Aufsichtspersonen verlangen Arbeit ohne Rücksicht auf Unfallgefahr. Andererseits beklagen sich die Aufsichtspersonen über Interesslosigkeit des Arbeiters. Hier müssen beide Gruppen in echt kameradschaftlichem Sinne zusammengeführt werden, damit diese Vorurteile verschwinden. Wenn Werksführung und Unfalldienst Hand in Hand arbeiten und wenn die Arbeitsschutzwächter allererstens mit den Vertrauensratsmitgliedern und Amtswaltern im Betrieb zusammenarbeiten, so muß der Gedanke der Unfallbekämpfung innerhalb der Gefolgschaft stärkstens Fuß fassen. Während es Aufgabe der Berufsgenossenschaft ist, über vorhandene Schutzvorrichtungen und sonstige fehlende Schutzmaßnahmen zu wachen, ist es Aufgabe des Werksunfalldienstes, auch vor allen Dingen erzieherisch auf die Arbeitskameraden einzuwirken. Selbstverständlich müssen die Arbeitsschutzwächter auch fehlende Schutzvorrichtungen melden und Vorschläge zur Behebung von Unfallgefahren machen. Wenn die ganze Gefolgschaft von dem Ernste und der Wichtigkeit der Unfallbekämpfung durchdrungen ist, dann wird man auch wirkliche Erfolge auf diesem Gebiete verzeichnen können. Ist es schon eine kameradschaftliche Pflicht, an der Unfallbekämpfung mitzuarbeiten, so ist es außerdem aber auch eine nationale Notwendigkeit, den Ausfall von tüchtigen Facharbeitern zu vermeiden und die Gesundheit unserer deutschen Arbeiter zu schützen.

Nun ist es ja statistisch einwandfrei nachgewiesen, daß ein großer Teil der Unfälle — besonders solche schwerer Art — sich im Kranbetrieb ereignen. So kam es dann, daß man sich schon vor Jahren mit einer besonderen Schulung von Kranführern befassen wollte. Vorträge allein können es nicht machen, und so suchte man nach einer Lösung, die dann in der Einrichtung von Kranführerschulen gefunden wurde. Das Bild zeigt die Einrichtung der Kranführerschule eines bekannten Düsseldorfer Edelstahlwerks, die zur Zeit als Berufsgenossenschaftliche Musterschule auf der Reichsausstellung „Schaffendes Volk“ in Düsseldorf ausgestellt ist. Bei dieser Kranführerschule wurden von Seiten des Unfalldienstes eigene Wege beschritten, und zwar fand die Schulung der Kranführer durch Praktiker statt. Die Kranführerschule lehnt es ab, Kranführer auszubilden, sondern sie will fertigen Kranführern das Rüstzeug über-

können sich zu einem neuen Kursus und damit zu einer nochmaligen Prüfung anmelden. Bei zweimaligem Versagen scheidet das betreffende Gefolgschaftsmitglied als ungeeignet für diesen Posten aus.

Der Besuch der Kranführerschule erfolgt außerhalb der Arbeitszeit und wird nicht bezahlt. Kranführer, die die Prüfung bestanden haben, erhalten ein Kranführerabzeichen und eine Prüfungsbescheinigung. Beides wird beim Betriebsappell öffentlich überreicht. Kranführer, die diese Schule besucht haben, erhalten eine Stundenlohnsteigerung von 5 Pfg. als Ausgleich für die Materialsparsamkeit, welche durch die nunmehrige sorgsame Behandlung des Krans eintreten. Die Verleihung des Kranführerabzeichens, wie auch alles damit Zusammenhängende, wird nur für eine gewisse Zeit bewilligt. Der Kranführer muß die Prüfung nach einiger Zeit auf Wunsch der Werksleitung wiederholen. Von dieser Prüfung hängt dann das weitere Tragen des Abzeichens ab. Die Kranführer werden fortlaufend von den Arbeitsschutzwächtern beobachtet und belehrt. Dies letztere ist besonders wichtig, damit der Erfolg der Kranführerschulung auch wirklich dauerhaft ist.

Die Kranführerschule ist nun nicht nur als reine Kranführerschule eingerichtet, sondern sie dient auch als Unfallverhütungsschule. In dieser Schule werden die Unfallvertrauensmänner fortlaufend geschult, und weiterhin finden hier auch Vorträge über Unfallverhütung für die Gefolgschaftsmitglieder statt. Eine reiche Sammlung zeigt, was falsch und richtig ist, und manches Stück ist dort zu sehen, welches schwere Unfälle herbeigeführt hat. Wenn diese Unfallverhütungsschule folgenden Leitspruch gewählt hat:

„Dein Kamerad ist dein Schicksalsgefährte, du hast teil an seinem Leben und an seiner Seele, um ihn trügst du auch die Verantwortung“

so bedeutet das, daß diese Schule in echt nationalsozialistischem Sinne arbeitet und berechtigt ist, die Arbeitskameraden aufzuklären, um den deutschen Menschen im Betrieb vor Unfallgefahren zu beschützen. Wenn auch eine hundertprozentige Bekämpfung der Unfallgefahren nie erreicht wird, so soll doch das Mögliche getan werden, um die Unfallzahlen herabzusetzen. Dies geht aber nur dann, wenn alle Volksgenossen tatkräftig mitarbeiten und jeder, ob Arbeiter oder Angestellter, die Wichtigkeit des Unfallschutzes auch voll erkennt.

Neuer Motor der britischen Luftstreitkräfte

Ueber den neuen englischen Flugmotor Rolls-Royce „Merlin“, um den es lange Zeit recht geheimnisvoll zugeht, werden jetzt Einzelheiten bekanntgegeben. Nach Mitteilungen des englischen Luftfahrtministeriums beträgt die Normaleistung dieses Triebwerks 990 PS, die Spitzenleistung 1050 PS; mit 0,565 kg/PS ist das Leistungsgewicht des „Merlin“ für einen flüssigkeitsgekühlten Flugmotor außerordentlich gering. Der Gesamtzylinderinhalt beträgt 27 Liter; die Literleistung demnach nahezu 40 PS. Der „Merlin“-Motor wird mit einer Ethyl-Glycol-Mischung gekühlt. Er ist vom Luftfahrtministerium in großer Zahl für den Einbau in Jagdbomben- und Jagdflugzeuge bestellt worden. Unter den neuesten englischen Militärflugzeugen werden z. B. die Muster Fary-Battle sowie die Kampfeinsitzer Hawker-Hurricane und Supermarine-Spitfire mit dem neuen „Merlin“-Motor ausgerüstet. Die beiden zuletzt genannten Typen erreichen Geschwindigkeiten von nahezu 500 km/st.

Nbh

Betriebskrankenkasse der I. G. Farbenindustrie-Akt.-Ges.

Aus dem Geschäftsbericht der seit 25 Jahren bestehenden Betriebskrankenkasse der I. G. Farbenindustrie-Akt.-Ges. ist zu entnehmen, daß die Beitragseinnahmen von rd. 1,5 Mill. RM im Jahre 1936 auf rd. 1,98 Mill. RM im Jahre 1937 — somit um 0,48 Mill. RM — gestiegen sind. Hierzu wird gesagt, daß das Ansteigen der Beitragseinnahmen nicht allein zurückzuführen sei auf die Heraufsetzung der Beitragssätze und das Anwachsen des Mitgliederbestandes, sondern in erster Linie auf höhere Grundlöhne. Die Ausgaben betrugen 2,13 Mill. RM; sie waren um 0,2 Mill. RM höher als im Vorjahre.

„Schaffendes Volk“ im belgischen Urteil

Die Offenbarung des Lebenswillens des deutschen Volkes. Brüssel, 25. Juni. (Draht.) „Volk en Staat“, das führende Organ der flämischen Nationalisten, berichtet in einem Leitartikel voller Begeisterung über die Reichsausstellung „Schaffendes Volk“ in Düsseldorf. Der Verfasser führt aus, daß die Ausstellung „Schaffendes Volk“ einen wichtigen Platz in der Reihe der europäischen Sehenswürdigkeiten einnehme. Kulturelle und ästhetische Werte hätten sich hier zu einem imposanten Ganzen vereinigt. In klarer und übersichtlicher Weise zeige die Ausstellung die von dem nationalsozialistischen Deutschland gelungene Bewältigung der schwierigsten Wirtschaftsprobleme, die sich aus den Auswirkungen des Versailler Diktates und der Wirtschaftskrise ergeben. Die Lösung der Frage der Rohstoffversorgung der deutschen Industrie, welche in den verschiedenen Abteilungen der Düsseldorfer Ausstellung unter überzeugenden Beweis gestellt werde, gäbe dem deutschen Volk in der Tat den Ehrentitel „Schaffendes Volk“. In 42 großen Hallen, die den Kern der Ausstellung bilden, würden technische Wunder, die nicht nur den Laien, sondern auch den Fachmann interessierten, demonstriert. Alles in allem könne man die Ausstellung als Offenbarung des Lebenswillens des deutschen Volkes bezeichnen.

Die Schweizer erhalten Gasmasken

In der Schweiz kommen jetzt Gasmasken für die Zivilbevölkerung zum Preise von 24 Franken zum Verkauf. Die Gasmasken ist ausschließlich Schweizer Erzeugnis und kommt in einer Metallbüchse in den Handel, in der die Maske zur Erhöhung der Haltbarkeit aufbewahrt wird. Minderbemittelten Bevölkerungsschichten soll die Anschaffung dieser Gasmasken durch Zuschüsse erleichtert werden, dagegen werden die finanziell besser gestellten Schweizer Bürger aufgefordert, sich die Masken selbst zu beschaffen. Der Verkauf wird in erster Linie durch Apotheken vorgenommen, in denen dem Käufer die Handhabung der Maske sachgemäß erläutert wird.

Sanierungsdebatte bei Balalt-Linz

Verwaltung erholt sich nach wie vor günstigeres Ergebnis für die Aktionäre

Köln, 25. Juni. (Draht.) Die diesjährige HV der Balalt-A.-Linz stand ganz im Zeichen der seit Jahren vorbereiteten, jedoch bisher immer wieder vertagten Sanierung. Zunächst ging der Vorsitzende, Wilhelm Werhahn, Neß, sehr eingehend auf die gegenwärtige Lage des Unternehmens und der Tochtergesellschaften ein. Die Voraussage eines besseren Ergebnisses habe sich insofern erfüllt, als man trotz Kursverlusten erhöhte Abschreibungen im wesentlichen verdient habe. Dies sei fast ausschließlich durch den erweiterten Inlandsabsatz erreicht worden, während das Geschäft nach Holland ausgesprochen schlecht gehe. Allerdings bestünde für die Zukunft einige Hoffnung auf Besserung, da die Zulieferarbeiten wieder in Gang gekommen sind und man an den Lieferungen einen gewissen Anteil erhalten habe. Die Tochtergesellschaften hätten mit Ausnahme der Firma Reinartz einen guten Überschuss abführen können, da in anderen Gebieten des Reiches die Wirtschaftskurven nachhaltigere Fortschritte aufwies als im Westen. Bei Reinartz sei allerdings ein Verlust von rund 240.000 RM entstanden, der sich teilweise erst im laufenden Jahr bei Balalt-Linz auswirken werde. Auch die Rhein-Sieg-Eisenbahn-A.-G. sei ein Unternehmen, das ständig „auf Krücken“ gehe. Um bei der Westerwaldbrücke A.-G. Bonn, nicht mit 1 Mill. RM aus einer Bürgschaft in Anspruch genommen zu werden, habe man die abnormale Sanierung dieses Unternehmens durchgeführt und dabei die absolute Majorität übernommen. Auch ein restlicher Aktienbetrag wird noch zu erwerben sein.

Im neuen Jahr habe sich der Absatz wiederum etwas günstiger gestaltet, so daß die Versandzahlen über denen der Vergleichszeit des Vorjahres liegen.

Verschiedene Aktionäre befaßten sich in ihren Ausführungen mit den Sanierungsplänen der Verwaltung, der sehr eigenartige Kursbewegungen der Aktien hervorgerufen habe. Während ein Aktionär sich für eine sofortige Sanierung einsetzte und einen entsprechenden Antrag einbringen wollte, glaubte ein anderer, daß Auflösung und Übergabe der voll beherrschten Tochtergesellschaften zum Zwecke der teilweise Realisierung der Bankschulden vorzuziehen sei. Ein weiterer Aktionär hielt den von der Verwaltung noch im Vorjahr genannten Kapitalschnitt 10:1 für zu weitgehend, begrüßte jedoch die weiter abwartende Haltung.

Der Vorsitzende erklärte, daß man sich in einer Aufsichtsratsitzung zu Anfang dieses Jahres entschlossen habe, im Interesse der Aktionäre die Bereinigung der Bilanz noch weiter hinauszuziehen. Das Bankhaus Oppenheim, das seit mehreren Jahren auf einen großen Teil der ihm zustehenden Zinserträge verzichtete, habe sich bereit erklärt, weiterhin stillzuhalten; jedoch solle im Zukunft der Zinsdienst wieder aufgenommen werden. Ein Widerspruch der früheren Verwaltungsausschüsse sei keineswegs festzustellen, da die Auffassung auch heute noch bestehe, den Aktionären einen größeren Teil ihres Kapitals erhalten zu können. Das in der Bilanz ausgewiesene Wertberichtigungskonto von 8 Mill. RM diene lediglich der Richtstellung der Anlagen- und Beteiligungswerte. Weitere wesentliche Kursverluste seien nicht mehr zu befürchten, sofern nicht eine abnormale Entwertung des Geldes erfolge. Es gehe jedoch nicht an, auf das Hollandgeschäft zu verzichten, da dieses einen wesentlichen Teil des Gesamtabsatzes darstelle.

Die Versammlung erklärte sich schließlich mit der Verwaltungsauffassung, die Sanierung abermals zu vertagen, einverstanden, so daß die Vorlagen einstimmig genehmigt wurden.

Fränkisches Ueberlandwerk A.-G., Nürnberg. — Stromabgabe um 19% gestiegen. Bei der Gesellschaft erreichte die nutzbare Stromabgabe im Geschäftsjahr 1936 6778 (5698) Mill. kWh, was einer Steigerung um 19% entspricht. Auch die Ausbaurücklage entwickelte sich befriedigend; die Zahl der unmittelbar versorgten Abnehmer stieg von 63.784 auf 65.933. Der gesamte Anschlußwert belief sich Ende 1936 auf 208.118 Kilowatt gegen 199.646 kW im 1935. Laut Erfolgsrechnung erhöhte sich der Rohertrag auf 5,08 (4,81) Mill. RM, wozu noch 0,17 (0,21) Mill. RM andere Erträge kommen. Nach Verrechnung der Unkosten und bei 1,03 (1,01) Mill. RM Anlage- und 0,09 (0,06) Mill. RM anderen Abschreibungen errechnet sich der Gewinn des Berichtsjahrs zuzüglich Vortrag auf fast unv. 472.983 (472.249) RM, woraus eine unveränderte Dividendenausschüttung von 6% erfolgt. Aus der Bilanz (in Mill. RM): Anlagevermögen 27,02 (26,56), Waren 0,30 (0,32), Wertpapiere 0,11 (0,09), Vorräte 1,91 (1,87), flüssige Mittel 1,82 (1,05), dagegen Aktienkapital 7,205, gesetzliche Rücklage 0,725, Rückstellungen 0,92 (0,72), Amortisationsfonds 7,66 (6,95), Erneuerungsfonds 10,32 (10,09), Darlehensschulden 3,12 (3,11), Warenverbindlichkeiten 0,20 (0,12), sonstige Schulden 0,24 (0,17).

Singer Nähmaschinen A.-G., Berlin. — Volle Beschäftigung. Die o. HV. genehmigte den Abschluß für das Geschäftsjahr 1936 und wählte ein turnusmäßig ausscheidendes Aufsichtsratsmitglied wieder. Nach dem Geschäftsbericht brachte das Berichtsjahr im Rahmen des allgemeinen Aufschwunges der deutschen Wirtschaft ein befriedigendes Ergebnis, das in einer vollen Beschäftigung ihrer Fabriken und neben einer Zunahme des Inlandumsatzes auch in einer 32%igen Steigerung des Nähmaschinenexportes zum Ausdruck kam. Nach Abschreibungen im bisherigen Ausmaß wurde ein Gewinn in Höhe von 2.993.547 (1.981.998) RM erzielt, welcher zur Deckung des Verlustes aus den Krisen Jahren bis auf den Rest in Höhe von 50.206 RM, der vorgetragen wird, Verwendung findet. Der Betriebsüberschuss beträgt (in Mill. RM) 45,57 (40,82), die außerordentlichen Erträge 0,58 (0,01), zusammen 46,15 (40,83). Dem stehen gegenüber: Ausgaben für Gehälter und Löhne 22,00 (19,62), Sozialabgaben 1,03 (0,93), Zinsen 1,24 (1,22), Steuern und Abgaben 4,80 (3,93), sonstige Aufwendungen 9,90 (9,17), ferner Abschreibungen auf Anlagen 2,05 (1,33) und Wertberichtigungen 2,14 (2,64). Die Bilanz weist folgende Ziffern auf: Aktiven: Anlagen abzüglich Wertberichtigung 14,17 (12,53), flüssige Mittel und Wertpapiere 8,05 (9,15), Vorräte 12,22 (11,31), Außenstände abzüglich Wertberichtigungen 29,82 (28,45), Beteiligungen 0,37 (0,38). Passiven: Aktienkapital 12,00 (unv.), Rücklage 1,47 (unv.), Rückstellungen 13,27 (13,26), laufende Schulden 37,88 (38,10).

Der gute Geschäftsgang ermöglichte der Firma die Einstellung weiterer rd. 900 Arbeitskräfte. In der Lehrlingsabteilung werden augenblicklich 150 Lehrlinge zu Facharbeitern ausgebildet. Neben einer Weihnachtsgartifikation an die gesamte Gefolgschaft sind für Unterstützungen an frühere Mitarbeiter und sonstige Vergütungen an die Gefolgschaft rd. 400.000 RM aufgewendet worden. Das Unternehmen hat auf dem Gebiet des Wohnungsbaues neue Wege beschritten und bei Wittenberge ein großes Gelände für Siedlungsbauten zur Verfügung gestellt, die durch Amortisation in den Besitz der Arbeiter übergehen.

Nach den bisher im laufenden Jahre gemachten Erfahrungen wird angenommen, daß sich der Absatz in 1937 mindestens auf gleicher Höhe des Vorjahres halten wird.

Grundstücks-Verwaltungs-A.-G., Föche-Solingen. — Vereinte Stahlwerke geben Beteiligung auf. In der HV der Grundstücks-Verwaltungs-A.G., Föche-Solingen (früher Solinger Gesenkschmieden Engels, Rauh & Co.), die bekanntlich im Vorjahr nach Sanierung durch Forderungszurück der Großgläubiger ihre Anlagen an das frühere Vorstandsmitglied der Gesellschaft, Direktor Gott, verpachtet hat, wurde der Abschluß für 1936 genehmigt, der einen Verlust von 60.400 RM ausweist. Die Heinrich August Schule Eisen A.-G. (Ver. Stahlwerke) hat inzwischen ihre Beteiligung an dem Unternehmen abgegeben. Direktor Dinkelbach (Ver. Stahlwerke) und Generalkonsul Krahé (Otto Wolff) sind aus dem Aufsichtsrat ausgeschieden. Neugewählt wurden Direktor Walter Gott und Otto Laupichler (Otto Wolff).

Reichsbank weiter kräftig entlastet

Rückgang der Kapitalanlage um 113,9 Mill. RM

	23. 6. 37	gegen Vorwoche	15. 6. 37	gegen Vorwoche
Aktiva:				
Reichsschatzwechsel	0,96	- 51,35	52,81	+ 51,12
Wechsel und Schecks	4.088,00	- 47,57	4.515,38	+ 280,17
Lombardforderungen	41,37	- 4,69	49,07	+ 6,31
Deckungsfäh. Wertpapiere	104,17	+ 0,01	104,16	+ 0,01
Sonstige Wertpapiere	299,80	- 10,27	310,06	+ 0,92
Kapitalanlage inages.	4.917,30	- 113,81	5.031,18	+ 280,69
Passiva:				
Sonstige Aktiva	780,20	- 47,72	777,91	+ 40,94
Schuldensummen	264,68	- 31,63	233,05	+ 53,86
Noten anderer Banken	—	—	—	—
Geldbestand	68,88	+ 0,01	68,83	+ 0,05
Deckungsfäh. Devisen	6,09	- 0,39	5,70	+ 0,17
Grundkapital, Reserven, Rückstellungen	642,98	unv.	643,98	unv.
Notenumlauf	4.426,79	- 131,82	4.660,61	+ 6,37
Giroguthaben	705,98	- 9,55	715,53	+ 37,31
Sonstige Passiva	299,80	11,84	197,50	+ 2,39

Berlin, 25. Juni. (Draht.) Entsprechend der Entwicklung am Geldmarkt hat sich in der dritten Juniwoche die Entlastung der Reichsbank kräftig fortgesetzt. Die gesamte Kapitalanlage in Wechseln und Schecks, Lombards und Wertpapieren ist um 113,9 Mill. RM zurückgegangen. Damit geht die Entlastung während der ersten drei Juniwochen um 5,1% über die letzte Ultimospitze hinaus. Im Vorjahr betrug in der gleichen Zeit der Rückgang der Kapitalanlage 114%, wobei damals erhebliche Fälligkeiten von Reichspapieren die Entlastung stark förderten. Im Vormonat stellte sich der Abbau der vorangegangenen Ultimospitze auf nur 86% in Auswirkung der Ansprüche, die das Pfingstfest mit sich brachte.

Die Entlastung zeigt sich diesmal besonders deutlich bei den Reichsschatzwechseln und den Lombardsforderungen, die zum Medio nicht unwesentlich angestiegen waren.

Bei den Wechseln und Schecks hat sich dagegen das Tempo der Entlastung verlangsamt. Der Halbjahrestermin hat sich schon etwas ausgewirkt, obgleich die am 19. Juni erfolgten Steuerüberweisungen des Reiches an die Länder in der Berichtswoche den Geldmarkt passierten. Im Zusammenhang mit diesen Steuerüberweisungen sind bei den Giroguthaben die öffentlichen Konten erheblich angestiegen, während die privaten Guthaben eine darüber hinausgehende Ermäßigung erfahren. Die Ermäßigung der sonstigen Aktiva dürfte im wesentlichen auf Rückzahlungen auf den Betriebsmittelkredit des Reiches zurückzuführen sein. Die Bestände an Gold und deckungsfähigen Devisen haben in der Berichtswoche eine leichte Zunahme, nämlich um 0,4 Mill. RM erfahren. Der gesamte Zahlungsmittelumlauf betrug zum Stichtage 6255 Mill. RM gegen 6424 Mill. RM Ende der Vorwoche, 6266 zur gleichen Zeit des Vormonats und 5790 Mill. RM zur gleichen Zeit des Vorjahres. Im Vergleich zur Vorwoche hat sich die Spanne gegenüber dem Vorjahr etwas erhöht, und zwar von 446 auf 465 Mill. RM.

An Reichsbanknoten und Rentenbankscheinen zusammen sind 138,7 Mill. RM aus dem Verkehr zurückgeflossen, und zwar hat sich der Umlauf an Reichsbanknoten um 131,8 Mill. auf 4428,8 Mill. RM, derjenige an Rentenbankscheinen um 6,9 Mill. auf 379,1 Mill. RM ermäßigt. Der Umlauf an Scheidemünzen nahm um 30,5 Mill. auf 1441,3 Mill. RM ab. Die Bestände der Reichsbank an Rentenbankscheinen haben sich auf 29,7 Mill., diejenigen an Scheidemünzen unter Berücksichtigung von 7,7 Mill. RM neu ausgeprägter und 6,6 Mill. RM wieder eingezogener auf 264,7 Mill. RM erhöht. Die fremden Gelder zeigen mit 706,0 Mill. RM eine Abnahme um 9,6 Mill. RM.

Westafrikanische Pflanzungs-Gesellschaft „Victoria“, Berlin und Victoria (Kamerun). In der Aufsichtsratsitzung wurde beschlossen, der HV. die Ausschüttung einer Dividende von 6% (i. V. 0) aus einem zur Verfügung stehenden Gewinn von 272.632 RM (i. V. 49.931 RM Gewinn, der sich um den Vortrag auf 51.408 RM erhöhte und in dieser Höhe vorgetragen wurde) in Vorschlag zu bringen.

Hauptversammlungen im sächsischen Elbeschiffahrtskonzern. In der o. HV. der Neue deutsch-böhmische Elbeschiffahrts-A.-G., Dresden, wurde der Abschluß für 1936 einstimmig gutgeheißen. Es ist ein Verlust von 617.770 RM entstanden, zu dessen teilweiser Deckung die Rücklagen I und II aufgelöst werden. Der verbleibende Verlust von 380.287 RM wird auf neue Rechnung vorgetragen. Der 403.465 RM betragende Verlust für 1935 wurde zu Lasten der Rücklage II abgezogen. In den Aufsichtsrat wurde an Stelle des ausscheidenden Direktors Heinrich Hille, Hamburg, Dr. Rudolf Maier, Aussig, gewählt. — Auch die HV. der Sächsisch-Böhmische Dampfschiffahrt A.-G. genehmigte den Abschluß für 1936. Der Gewinn in Höhe von 9524 RM wird zur Minderung des Verlustvortrages auf 67.080 RM verwendet. Dr. Hille schied auch hier aus dem Aufsichtsrat aus, eine Ersatzwahl erfolgte nicht.

Handel und Verkehr

Regelung der Verarbeitung von Preßmaßnahmen auf Phenol- oder Kresol-Grundlage. Die Ueberwachungsstelle „Chemie“ wird durch eine im Deutschen Reichsanzeiger Nr. 143 vom 25. Juni 1937 veröffentlichte Anordnung ermächtigt, zu bestimmen, in welchem Umfang Preßmaßnahmen auf Phenol- oder Kresol-Grundlage (Phenoplaste) zu Erzeugnissen aller Art verarbeitet werden dürfen. Die Anordnung gibt der Ueberwachungsstelle die Möglichkeit, die Verwendung dieser wertvollen heimischen Werkstoffe in die richtigen Wege zu lenken, d. h. dafür Sorge zu tragen, daß sie dort eingesetzt werden, wo ihre besonderen chemischen und physikalischen Eigenschaften im Interesse der Einsparung ausländischer devisenreicher Rohstoffe voll ausgenutzt werden. Diese Maßnahme war um so notwendiger, als in letzter Zeit in steigendem Maße Kunstharzpreßmaßnahmen zum Schaden von Industrien, deren Leistungsfähigkeit trotz der allgemeinen Wirtschaftsbekämpfung nicht voll ausgenutzt ist, wie der Glas- und Porzellanindustrie, auf Erzeugnisse verarbeitet wurden, die ohne weiteres von diesen Industrien geliefert werden können.

Die Bestimmungen, die auf Grund dieser Anordnung ergehen, werden als Bekanntmachungen im Deutschen Reichsanzeiger veröffentlicht werden. Die erste Bekanntmachung dieser Art ist gleichzeitig mit der Anordnung selbst erlassen worden. Sie beschränkt die Verarbeitung von Phenoplasten zu Umschlüssen aller Art im dritten Vierteljahr auf die Höhe der Verarbeitung im ersten Vierteljahr 1937.

Zollfreiheit für Maschinen und Maschinentelle bei der Einfuhr nach Äthiopien. Mailand, 25. Juni. (Draht.) Die Gazzetta Ufficiale vom 22. Juni veröffentlicht ein Gesetz, wonach für die Zeit von fünf Jahren die Einfuhr von Maschinen, Maschinentellen, Ersatzteilen und anderen Werkzeugen italienischen Ursprungs nach Italienisch-Ostafrika vom Zoll befreit sind, wenn diese Artikel zur Errichtung neuer oder Erweiterung bereits bestehender Anlagen oder für Unternehmungen zur Durchführung öffentlicher Arbeiten bestimmt sind. Die Genehmigung zur Zollbefreiung kann vom Afrikaministerium im Einvernehmen mit dem Korporationsministerium und dem Staatssekretariat für den Waren- und Devisenverkehr auch für ausländische Waren erteilt werden, wenn es sich um Maschinen und ihre Teile handelt, die von der italienischen Industrie nicht geliefert werden können. Eine Ausnahme stellt die Materialien, die für bestehende oder zu errichtende Industrieunternehmungen im Konventionalsgebiet des Kongobeckens bestimmt sind, für welche die Zollfreiheit ohne Rücksicht auf Ursprung und Herkunft der Waren gewährt wird.

Unterzeichnung von Wirtschaftsabkommen zwischen Italien und Oesterreich. Rom, 25. Juni. (Draht.) Zwischen dem italienischen Außenminister Graf Ciano und dem österreichischen Gesandten Berger-Waldeneck sind am Donnerstag einige die beiden Länder betreffende Wirtschaftsabkommen unterzeichnet worden.

Gesetz über Außenwerbung angekündigt. Der Reichs- und Preussische Arbeitsminister kündigt in einem Erlaß an, daß möglichst bald zum Schutze der Heimat gegen verunstaltende Außenwerbung ein Reichsgesetz erlassen werden soll. Er ersucht deshalb die Regierungen der Länder, von neuen grundsätzlichen Anordnungen auf dem Gebiet der Außenwerbung bis zur Verabschiedung dieses Reichsgesetzes abzusehen.

Reichserziehungsminister Rust besichtigt „Schaffendes Volk“

Reichserziehungsminister Rust besuchte am Freitag mit einem engeren Stabe seiner Mitarbeiter die Reichsausstellung „Schaffendes Volk“. Sein Besuch galt in erster Linie der Halle des Reichserziehungsministeriums, die im Rahmen der Gesamtausstellung die deutsche Jugend in das „Schaffende Volk“ eingliedert, vor allem die wissenschaftliche Arbeit betont, auf deren Grundlage erst die neuen deutschen Werkstoffe erfunden worden sind. Der Minister brachte während der Besichtigung der Abteilung des Staatlichen Materialprüfungsamtes mehrfach zum Ausdruck, daß die Bekämpfung des Materialschadens und die Erforschung der Struktur der Materie eine der wichtigsten Aufgaben der deutschen Wissenschaft im Rahmen des Vierjahresplanes sei.

Die Erdhließung der chineischen Bodenschätze

Investitionen des Auslandes durchaus willkommen

Die China-Studien-Gesellschaft hielt in Berlin eine Veranstaltung ab, die durch einen Vortrag des Staatssekretärs im Reichs-Exekutivrat der chinesischen Zentralregierung, Prof. Dr. Wong Wen-ho, über die chinesischen Bodenschätze und ihre Erschließung besonderes Interesse beanspruchte.

Dr. Schippel, Mitglied des Vorstandes der Dresdner Bank, begrüßte im Namen der China-Studien-Gesellschaft deren chinesische Freunde und insbesondere die Vertreter der chinesischen Delegation sowie Seine Exzellenzen den Botschafter Dr. Cheng Tien-fong und die Vertreter von Partei, Regierung, Wehrmacht, Reichsbank, Golddiskontbank, ferner Generalkonsul Kriebel und Dr. Linde vom Verband für den Fernen Osten. Dr. Schippel wies auf die freundschaftlichen Beziehungen hin, die zwischen Deutschland und China bestehen und schilderte dann kurz die bedeutsame Stellung der China-Studien-Gesellschaft im Wirtschaftsleben der beiden Völker.

Prof. Wong, der lange Jahre das Geologische Institut in Peiping geleitet hat, gab zunächst einen Überblick über die erfolgreichen Bemühungen um die wissenschaftliche Erforschung der Kohle- und Erzvorkommen Chinas. Die Kohlereserven Chinas werden auf 350 Milliarden t geschätzt, 52% der Gesamtagerungen befinden sich allein in der Provinz Shansi. Ueberhaupt ist Nordchina reich an Kohle, dagegen sind die Kohlevorkommen in Zentralchina weniger bedeutend, während Süchina arm an Kohle ist. Die Gesamtreserven an Eisenerzen in China schätzt Prof. Wong auf etwa 1 Mrd. t verschiedener Sorten, und zwar unter Einschluss der Mandchurie, auf die wenigstens 75% der Gesamtmenge entfallen. Von dem restlichen Vorkommen finden sich 100 Mill. t im östlichen Chahar und an der Grenze von Jehol; 150 Mill. t Eisenerze verbleiben zur direkten Verfügung der chinesischen Wirtschaft. Reich ist China ferner an Wolframminen, die vorzugsweise in der Provinz Kiangsi gefördert werden. Der chinesische Anteil an der Weltproduktion dieser Erze betrug früher 80%, und auch heute noch entfallen mehr als 50% der Gesamtagerungen der Welt auf China. Die Reserven Chinas an Wolframminen werden auf mindestens 2 Mill. t geschätzt, wobei nur die Ablagerungen in geringer Tiefe berücksichtigt sind. Führend in der Weltproduktion ist China ferner in Antimon. Die Hauptlagerungen finden sich in der Provinz Hunan. Erheblich sind auch die chinesischen Vorräte an Zinn; in der Weltproduktion steht China an vierter Stelle, der größte Teil der Produktion kommt aus der Provinz Yunnan. China besitzt ferner reiche Vorkommen an zwei Mineralien für die Herstellung von Aluminium, nämlich Bauxit und Alunit, doch wird Aluminium selbst in China nicht erzeugt. In vielen Bezirken Chinas sind sodann reiche Ablagerungen an Asbest vorhanden. In mäßigen Mengen kann China Kupfer, Blei und Zink produzieren; diese Metalle finden sich nahezu in jeder Provinz. In mittleren Mengen ist die Produktion von Gold möglich, ferner von Arsen, Wismut und Quecksilber. Verhältnismäßig arm ist China dagegen an Silber und Petroleum. Prof. Wong gab dann einen geschichtlichen Rückblick über die wirtschaftliche Betätigung des Auslandes in China. Die letzte Nationalregierung hat die Bergwerksgesetze gründlich überarbeitet, und zwar insbesondere soweit durch sie die Auslandsbeteiligungen geregelt werden. Das neue Recht schreibt vor, daß bei gemeinsamen Unternehmen das chinesische Kapital mit mindestens 51% beteiligt sein soll. Der Hauptgeschäftsführer muß die chinesische Staatsangehörigkeit besitzen, und auch die Majorität des Aufsichtsrates muß in chinesischen Händen liegen. Das Unternehmen untersteht der Kontrolle der chinesischen Regierung. Als Vorbedingung für einen Erfolg bei chinesisch-ausländischen Unternehmen bezeichnet der Redner die wirkliche Bereitschaft zur Gemeinschaftsarbeit. Abschließend stellte Prof. Wong fest, daß Investitionen des Auslandes in China durchaus willkommen sind, denn China weiß, daß es die finanzielle Beteiligung des Auslandes für die rationelle Ausbeutung seiner Bodenschätze nicht entbehren kann.

Die Zukunft des Franc

Die Ereignisse der letzten Monate bewiesen überzeugend, daß die Verteidigung des Franc selbst auf einem Stande, der dem niedrigsten Goldgehalt entsprechend dem Abwertungsgesetz 1936 entspricht, bei der heutigen wirtschaftlichen und finanziellen Lage des Landes nicht möglich ist. Die Gold- und Wechselreserven des Währungsausgleichsfonds sind offenbar erschöpft, so daß man zur weiteren Aufrechterhaltung der Währung auf den Goldvorrat der Bank von Frankreich angewiesen ist.

Bisher war es möglich, für das Pfund Sterling einen Kurs von 110,90 frs aufrechtzuerhalten. Das Agio von 7 frs für das Pfund Sterling per drei Monate läßt allerdings erkennen, daß selbst eine Notierung von 112 frs für das Pfund Sterling, die etwa einem Franc mit einem Goldgehalt von 43 Milligramm entspricht, als nicht mehr ausreichend betrachtet wird. Die beiden aus der Verwaltung des Währungsausgleichsfonds ausgeschiedenen Sachverständigen Professor Rust und Baudouin wiesen denn auch in einem Schreiben darauf hin, daß es wünschenswert sei, dem Franc mehr Bewegungsfreiheit zu lassen. Man rechnet damit, daß die neue Regierung es sich anlegen sein lassen wird, entsprechende Maßnahmen zu treffen. Allerdings ist in diesem Zusammenhang die Frage offen, wie es möglich sein wird, den Franc zu kontrollieren, wenn sein Kurs zwischen 100 und 125 je Pfund Sterling schwanken wird, und dabei die Bestimmungen des monetären Dreiecksabkommens einzuhalten.

Amsterdam rechnet mit neuer Frankenabwertung

Amsterdam, 25. Juni. (Draht.) In Amsterdamer Finanzkreisen rechnet man ernstlich mit einer weiteren Abwertung des französischen Francs, die in Kürze erfolgen dürfte. Zwar notiert der Kassafranken an der Amsterdamer Börse noch immer mit etwa 810, doch werden Terminfranken auf einen Monat mit 40 Gulden und auf drei Monate mit 60 Gulden Disagio gehandelt. Nach Ansicht Amsterdamer Finanzkreise kostet die Aufrechterhaltung des gegenwärtigen Frankenkurses den französischen Währungsausgleichsfonds zur Zeit sehr viel, und man nimmt an, daß der Fonds bei der steigenden Kapitalflucht aus Frankreich die wachsenden Abgaben nicht mehr lange durchhalten kann. Man spricht daher von einer neuen Parität gegenüber dem Pfund von 125 Franken, was in Gulden einem Kurs von rund 7,20 hfl entsprechen würde. Die Festsetzung einer neuen Parität würde zwangsläufig eine Abänderung des Dreiecksabkommens voraussetzen. Man glaubt aber, daß von den Vereinigten Staaten und England keine Schwierigkeiten gemacht würden, da Frankreich kein ernsthafter Handelskonkurrent sei. Eine weitere Abwertung der französischen Währung wäre nach allgemeiner Ansicht in Amsterdam für den Gulden ohne Bedeutung.

Alle Abbildungen, die keinen besonderen Vermerk tragen, sind Werkphotos.

Herausgeber: Heinrich Droste.

Hauptverleger: Dr. Alfred Schmidt-Hoepke.

Stellvertreter: Dr. Karl Heidemann.

Verantwortlich für die Wirtschaftspolitik: Dr. Alfred Schmidt-Hoepke; für Industrie und Handel: Hugo Wietzner; für Sozialpolitik: Dr. Karl Heidemann; für Verkehr und Kraftverkehrspolitik: Dr. Gerh. Classen; für Technik: Rudolf Baller; für den Büropersonal: Heinrich Kerner; für den Anzeigenstell: Wilhelm Wilms; sämtlich in Düsseldorf. Zur Zeit ist Preisliste Nr. 8 gültig. — D.-A. V. 57 über 11.000. Druck und Verlag: Droste Verlag und Druckerei K.G., Düsseldorf, Pressehaus.

Die Bauwoche

Düsseldorf, den 25. Juni 1937.

Die Durchführung des Vierjahresplanes bringt die Errichtung großer Industrie-, Wohnungs- und Siedlungsbauten mit sich. Alle diese Bauvorhaben genießen eine besondere Förderung des Amtes für deutsche Roh- und Werkstoffe und unterliegen neben den üblichen baupolizeilichen Bestimmungen auch noch den Sonderbestimmungen des Bauvertrags für den Vierjahresplan. Der reibungslosen Durchführung dieser Bauten dienen besondere Richtlinien, die durch das Amt für deutsche Roh- und Werkstoffe erlassen wurden. Die Bauherren der Industrie- und Siedlungsbauten sind durchweg private Kapitalgesellschaften. Für die technische Einzelplanung sind folglich diese Bauherren zuständig. Bei den Wohnungs- und Siedlungsbauten ist dagegen im Einvernehmen mit der Deutschen Arbeitsfront das Amt für deutsche Roh- und Werkstoffe die für die Planung zuständige Stelle. Die Durchführung der erforderlichen Siedlungs- und Wohnungsbauten wird in der Hauptsache den gemeinnützigen Wohnungsunternehmen als Trägern abgeben.

Die Beschaffung von Baustoffen für alle Vierjahresplanbauten ist dadurch erleichtert, daß durch das Amt für deutsche Roh- und Werkstoffe Kontrollmaßnahmen ausgeübt werden. Von den Bauherren ist eine mengen- und fristenmäßige Gesamtaufstellung der für die einzelnen Bauvorhaben erforderlichen Baustoffe einzureichen. Hierdurch hat man dann eine Kontrollmöglichkeit der Durchführung der Bauten im Hinblick auf die Gesamtlage. Auch der Arbeits-einsatz ist jeweils mitzuteilen. Für alle Bauten des Vierjahresplanes ist schließlich noch bestimmt, daß der Baubeginn genehmigt werden muß. Diese Genehmigung wird schriftlich erteilt, und zwar für Industriebauten durch das Amt für deutsche Roh- und Werkstoffe und für Wohnungsbauten durch den Leiter der Geschäftsgruppe Arbeitseinsatz.

Darüber hinaus schaltet sich aber das Amt für deutsche Roh- und Werkstoffe durch eine besondere Betreuungsstelle noch weiter ein. Diese Stelle hat sachverständige Betreuungsreferenten eingesetzt, die für die termingerechte Durchführung der Bauvorhaben einschließlich der Einrichtungen verantwortlich sind. In kurzen Zeitabständen sind durch diese Referenten Baustellenberichte und Finanzpläne einzureichen. Zu ihren wichtigsten Aufgaben gehört ferner die Feststellung, ob Schwierigkeiten bei dem Bezug von Baustoffen, insbesondere von Eisen und Ziegeln sowie Holz auftreten, ob der Arbeitsaufwand gerechtfertigt ist oder ob die Bauunternehmer Schwierigkeiten bei der Beschaffung der Arbeitskräfte oder des erforderlichen Gerätes haben. Ist das der Fall, so ist sofort dem Amt für deutsche Roh- und Werkstoffe zu berichten.

Für Bauherren und Bauunternehmer von Vierjahresplanbauten sind zwei Anordnungen

gen des Amtes für deutsche Roh- und Werkstoffe von größter Wichtigkeit. Diese betreffen sich einmal mit Maßnahmen zur Herbeiführung einer rationellen Bauausführung, zum anderen mit der Ersparnis von Baustoffen. Es ist bestimmt worden, daß nach endgültiger Festlegung der Standorte für die einzelnen Bauvorhaben, die durch das Rohstoffamt erfolgt, durch die Bauherren von Industrie- und Siedlungsbauten folgende Anzeigen zu machen sind:

1. Die Vertretungen des Baugewerbes in den Bezirken sind unter Zuleitung möglichst genauer Bedarfsaufstellungen an nicht kontingentierte Baustoffe sofort zu benachrichtigen.

2. Die Bauherren müssen den Bedarf an kontingentierten Baustoffen beim Amt für deutsche Roh- und Werkstoffe nach vorgeschriebenem Muster anfordern.

3. Die Anmeldepflicht beim zuständigen Arbeitsamt gilt auch für Vierjahresplanbauten.

Die Mitteilung an die Vertretungen des Baugewerbes bezweckt, von vornherein alle etwa der Durchführung der Bauten entgegenstehenden Hindernisse aus dem Wege zu räumen. Wenn sich z. B. herausstellt, daß die Unternehmer die erforderlichen Arbeitskräfte nicht ohne weiteres erhalten können, können durch das Amt für deutsche Roh- und Werkstoffe die notwendigen Schritte unternommen werden, um das Lohnniveau den örtlichen Bedürfnissen anzupassen, wenn Arbeiter von auswärts herangezogen werden müssen. Bisher hat sich nämlich oft gezeigt, daß es bei sehr niedrigem örtlichem Lohnniveau besonders in rein ländlichen Gegenden nur durch Zahlung von Zulagen, die oft willkürlich festgesetzt wurden, möglich war, Arbeiter heranzuziehen.

Die Bauherren des Vierjahresplanes sind grundsätzlich angewiesen, bei allen Ausschreibungen und Vergaben die Reichsverordnungsordnung für das Baugewerbe zugrunde zu legen. Für das Baugewerbe ist diese Bestimmung von größter Wichtigkeit. Auch sollen die Fristen so gesetzt werden, daß die Anbieter genügend Zeit zur ordnungsmäßigen Kalkulation haben. Die Anforderungen zur Abgabe von Angeboten sollen auch nicht an allzu viele Unternehmer gerichtet werden. Insbesondere bei Vergabe von Aufträgen, die zur Durchführung besondere Einrichtungen und Geräte erfordern, soll die beschränkte Ausschreibung gewählt werden, die sich von vornherein nur an geeignete Firmen zu wenden hat. Die Angebotsunterlagen müssen so ausführlich sein, daß unübersehbare Risiken für die Anbieter ausgeschaltet bleiben. Spezialfirmen werden den Bauherren gegebenenfalls durch das Amt für deutsche Roh- und Werkstoffe in Zusammenarbeit mit den zuständigen Wirtschaftsorganisationen nachgewiesen.

Die Bauwirtschaft begrüßt diese Anordnungen des Amtes für deutsche Roh- und Werkstoffe, ist doch damit ein bahnbrechender Schritt getan, um zumindest bei den Vierjahresplanbauten die erheblichen Störungen zu vermeiden, die durch Nichtbeachtung der Vorschriften der Reichsverordnungsordnung und durch Verstöße gegen deren Sinn entstehen bzw. bei Abwicklung anderer Bauten fast immer entstanden sind. Dann ist noch bestimmt, daß Bau-

fristen während des Baues nicht nachträglich verkürzt werden dürfen. Wird die Leistung vergrößert, ist eine angemessene Fristverlängerung zu gewähren. Der Dreischichtenbetrieb soll vermieden und durch den leistungsfähigeren Zweischichtenbetrieb ersetzt werden. Schließlich sollen die eingereichten Abrechnungen der Bauunternehmer umgehend geprüft und die ausstehenden Beträge in kürzester Frist bezahlt werden. Auch diese Bestimmungen finden vollen Beifall bei Bauindustrie und Baugewerbe.

Materialersparnis ist heute oberste Pflicht. Jede Bauplanung kann durch Benutzung der Vorteile der Typisierung und Normung in stärkerem Maße als bisher an dieser Materialersparnis mitwirken. Für die gesamte Bautätigkeit wird für längere Zeit die Höhe des Eisenverbrauchs entscheidend sein. Für die Beteiligten sind deshalb Grundsätze zur Eiseneinsparung aufgestellt worden, von denen für industrielle Bauten folgende besonders genannt sein sollen:

Die Anwendung der Stahlskelettbauweise bedarf der besonderen Genehmigung des Amtes für deutsche Roh- und Werkstoffe.

Der Eisenbetonskelettbau, der nur 30–40% der Eisenmenge des reinen Stahlskelettbauwerks benötigt, ist bevorzugt anzuwenden.

Empfohlen wird die Spannbetonbauweise. Durch Massivmauerwerk kann in den meisten Fällen ein vollwertiger Ersatz der Skelettbauweise erzielt werden.

Der Hallenbau schließt meist die Verwendung von Mauerwerk aus. Deshalb kommt hier in erster Linie der Eisenbetonskelettbau in Betracht.

Fundamente sind, wenn es irgend angeht, in Stampfbeton herzustellen.

Stützmauern sollen als Schwerkriegelmauern unter Vermeidung von Eisenbeton ausgebildet werden.

Spundwände und Rampaufbauten aus Eisen lassen sich zum Teil durch hölzerne Spundwände, Holzaussteifung, Betonrohr- oder Rampaufbauten ersetzen.

Es ist weiter darauf hingewiesen, daß sich bei Dach- und Deckenkonstruktionen weitgehende Ersparnis-möglichkeiten an Eisen bieten.

Die Reichskammer der bildenden Künste hat die Verwaltungsgebühr für die baugewerblich tätigen Architekten bzw. Bauunternehmer, die von der Mitgliedschaft zur Kammer befreit sind, sobald ihnen der entsprechende Ausweis zugestellt ist, für 1937 von 1 RM auf 10 RM erhöht. Der Reichsinnungsverband für das Baugewerbe hat sich in diesen Tagen dieserhalb mit dem Reichswirtschaftsminister in Verbindung gesetzt, der sich für eine Herabsetzung dieser Gebühr ausgesprochen und entsprechende Schritte unternommen hat. Eine Entscheidung wird bald erwartet.

Anträge der Bauunternehmer und baugewerblich tätigen Architekten auf Befreiung von der Mitgliedschaft zur Reichskammer der bildenden Künste können nur noch bis zum 1. Juli von den Obermeistern der Bau-

gewerksinnungen entgegengenommen werden. Bauunternehmer, die ihr Geschäft nach diesem Stichtag eröffnen, müssen ihren Antrag auf Befreiung unmittelbar an die zuständigen Landesleiter der Reichskammer der bildenden Künste richten. Soweit also bereits tätige Bauunternehmer ihre Befreiungsanträge noch nicht gestellt haben, ist Eile geboten, damit ihnen nachher nicht die Ausübung der bauplanenden Tätigkeit untersagt wird.

Problem Baulücke

Die Frage der Baulückenbeseitigung spielt nach wie vor in den Erörterungen der einschlägigen Fachkreise eine erhebliche Rolle. So hat der Oberbürgermeister von Karlsruhe, Jäger, die Verzinsung der Anliegerbeiträge, die auf unbebaute Grundstücke an fertiggestellten Straßen entfallen, für das einfachste und gerechteste Mittel erklärt, die Baulücken zu beseitigen. Die Zinserhebung soll drei Jahre nach der Straßenherstellung einsetzen. Oberbürgermeister Jäger muß aber selber zugeben, daß diese von ihm u. a. in der Arbeitsgemeinschaft der badischen Städte mit mehr als 20.000 Einwohnern gemachte Vorschlag teilweise keinen Anklang gefunden hat. Man fürchtet vornehmlich eine Schädigung der ärmeren Bevölkerung, die in den Außenbezirken der Städte landwirtschaftlich oder gärtnerisch genutzte Grundstücke an angelegten Straßen besitzt. Jäger will seinen Vorschlag daher vornehmlich auf die Innenstadt abstellen.

Der Vorschlag des Karlsruher Oberbürgermeisters erscheint aus verschiedenen Gründen nicht begrüßenswert. Dort, wo eine Gemeinde glaubt, durch das Entstehen von Baulücken finanziell zu stark belastet zu sein, hat sie seit je die Möglichkeit gehabt, durch entsprechende Bestimmungen in der Ortsatzung von vornherein den Grundstückserwerber zur Uebernahme der Anliegerkosten bereits vor Bebauung des Grundstückes anzuhaken, wenn sie nicht gar schon einen regelrechten Bauzwang ausüben wollte. Die einfachste Lösung ist, daß man die Baulückenbebauung durch Entgegenkommen fördert. Bekanntlich frßt das brachliegende Grundstück Geld: Zinsausfall, Grundvermögenssteuer, Verwaltungskosten usw. stellen eine recht unerfreuliche Belastung des Eigentümers dar. Er wird sie nur übernehmen, wenn ihm nichts anderes übrigbleibt. Hinzukommen heute die bekannten Schwierigkeiten auf dem Baugebiet, die auch eine Baulückenbeseitigung stark verzögern.

Der Oberbürgermeister von Mannheim hat in diesem Sinne verfügt, daß der Ausbau von Baulücken in seiner Stadt durch Nachlässe auf die Straßenherstellungskosten und durch gleichzeitige Zahlungserleichterungen gefördert werden sollen. Voraussetzung ist, daß es sich um die Erstellung von Wohnungen einfacher Ausstattung handelt mit bis zu 3% Zimmern und Küche. Man erhofft in Mannheim von dieser Baulückenaktion des Oberbürgermeisters eine schnellere Bebauung der in manchen Stadtteilen sehr zahlreichen Lücken, die eine Belastung der Stadt insofern darstellen, als die vorhandenen Versorgungsleitungen, die Straßen selbst und viele andere bereits auf die mögliche Bebauung dieser Stellen Rücksicht nehmen mußten.

Kali-Chemie Aktiengesellschaft, Berlin

Bilanz am 31. Dezember 1936

AKTIVA		RM	RM	PASSIVA		RM	RM
I. Anlagevermögen				I. Grundkapital		35 000 000,—	35 000 000,—
Grundstücke:				II. Gesetzlicher Reservefonds		3 500 000,—	3 500 000,—
Stand am 1. Januar 1936		5 650 000,—		III. Pensions- und Unterstützungsfonds:			
Zugang in 1936		85 510,—		Stand am 1. Januar 1936		1 800 000,—	2 100 000,—
Abgang in 1936		5 685 510,—		Zuweisung in 1936		300 000,—	2 086 799,07
Abschreibung in 1936		4 337 125,55	4 235 710,55	IV. Rückstellungen:			
Büro- und Wohngebäude:				V. Wertberichtigungsposten			
Stand am 1. Januar 1936		2 200 000,—		VI. Verbindlichkeiten:			
Zugang in 1936		731 071,21		a) langfristige:			
Abgang in 1936		2 931 071,21		Anteil an den Pfandbriefen des Deutschen			
Abschreibung in 1936		630 917,10	2 100 001,—	Kali-Syndikats einschließlich Sicherung			
Fabrikgebäude und andere Baulich-				gegen Kursdifferenzen:			
keiten (Schachtanlagen):				Serie A und B 7%		4 203 380,58	5 409 350,18
Stand am 1. Januar 1936		7 700 000,—		Serie C 6 1/2%		1 265 760,30	
Zugang in 1936		593 339,23		b) kurzfristig:			
Abgang in 1936		8 233 339,23		Anzahlungen von Kunden		14 496,88	
Abschreibung in 1936		8 229 339,23	7 344 700,—	Verbindlichkeiten auf Grund von Waren-		1 894 814,22	
Maschinen und maschinelle Anlagen:				Lieferungen und Leistungen		2 035 129,91	
Stand am 1. Januar 1936		5 620 000,—		Verbindlichkeiten gegenüber abhängigen Ge-		955 016,85	
Zugang in 1936		2 178 344,29		sellschaften und Konzerngesellschaften		1 832 995,70	
Abgang in 1936		7 798 344,29		Sonstige Verbindlichkeiten		6 732 453,65	
Abschreibung in 1936		7 795 963,29	5 805 000,—	Verbindlichkeiten gegenüber Banken		71 790,81	
Werkzeuge, Betriebs- und Geschäfts-				VII. Posten, die der Rechnungsabgrenzung dienen			
inventar		14,—	18 985 425,55	VIII. Beizugewinn:			
II. Beteiligungen:				Gewinn-Vortrag aus 1935		638 250,22	
Stand am 1. Januar 1936		16 856 001,90		Rohgewinn in 1936		6 621 424,73	
Zugang in 1936		774 996,90		I. Abschreibungen		3 677 170,63	
Abgang in 1936		17 630 998,80		II. Abschreibungen		100 388,55	
Abschreibung in 1936		16 616 65,15	17 464 781,15	III. Abschreibungen		300 000,—	
III. Umlaufvermögen:				IV. Rückstellung für			
Roh-, Hilfs- und Betriebsstoffe		5 282 893,43		Zuwendung an Gefolgschaft		250 000,—	4 426 550,18
Halbfertige Erzeugnisse		377 113,54		Sicherheitshypothek für die Kali-Auslands-			
Fertige Erzeugnisse und Handelswaren		2 366 500,90		anleihen		876 550,—	
Wertpapiere		766 296,80		Bürgschaften		30 000,—	
Hypotheken		263 335,96		Gewinn- und Verlust-Rechnung per 31. Dezember 1936			
Anzahlungen an Lieferanten		622 234,95		SOLL			
Forderungen auf Grund von Warenlieferungen		4 445 290,55		Löhne und Gehälter		8 261 395,94	
und Leistungen				Soziale Abgaben		734 440,74	
Forderungen an abhängige Gesellschaften und				Zuweisung zum Pensions- und Unterstützungsfonds		300 000,—	
Konzerngesellschaften		3 395 422,45		Rückstellung für Zuwendung an die Gefolgschaft		250 000,—	
Sonstige Forderungen		657 114,40		Abschreibungen auf Anlagen		3 677 170,63	
Wechsel		440 290,80		Andere Abschreibungen		199 388,55	
Schecks		4 762,65		Zinsen		45 037,70	
Kassenbestand, Postcheck und Reichsbank-				Besitzsteuern:			
guthaben		96 244,66		Laufende		2 387 902,62	
Andere Bankguthaben		8 318 091,11	22 025 709,26	Aus früheren Jahren		448 833,25	
IV. Posten, die der Rechnungsabgrenzung dienen				Alle übrigen Aufwendungen gemäß § 261c (I)		3 718 607,21	
Sicherheitshypothek für die Kali-Auslands-				I Ziffer 7 HGB.			
anleihen		876 550,—		Reingewinn:			
Bürgschaften		30 000,—		Vortrag aus 1935		638 250,22	
				Gewinn in 1936		2 194 865,55	
				HABEN			
				Vortrag aus 1935		638 250,22	
				Überschub gemäß § 261c (I) II Ziffer 1 HGB.		20 436 024,38	
				Erträge aus Beteiligungen		62 326,29	
				Außerordentliche Erträge		1 710 201,58	
						22 555 901,47	

Berlin, im Mai 1937.

Nach dem abschließenden Ergebnis unserer pflichtgemäßen Prüfung auf Grund der Bücher und Schriften der Gesellschaft sowie der vom Vorstand erteilten Aufklärungen und Nachweise entsprechen die Buchführung, der Jahresabschluss und der Geschäftsbericht den gesetzlichen Vorschriften.

Berlin, im Mai 1937.

Kali-Chemie Aktiengesellschaft

Feise C. A. Cleum

Deutsche Treuhand-Gesellschaft

Horschig ppa. Schulz

Wirtschaftsprüfer Wirtschaftsprüfer

Belagplatten-Guß

500/500/20, 130 Stück

preiswert abzugeben.

Saar-Eisenhande

H. Bickelmann, Saarbrücken

SIL- und

moderne Möbel

direkt aus der

Möbelfabrik Detmold

durch Möbel- und

Heimkultur

Otte & Jaeger

vorm. Heimbelebungs

Ed. Benemann, Detmold

Glänzende Werbe-

sachen (schriftl.)

Hoh. Verd. i. Aus-

baufähig. Näh. d.

Lothar Schilde,

Leipzig-N. 22/53.

NEUE

TAPETEN

GUST. CARL

LEHMANN

Hahnenbergstr. 48.

Köln

Allen Zweigen

der Wirtschaft

dient die DBZ.

Zerlegbeton-Garagen (DRGM)

EINZEL- UND REIHENGARAGEN

Ziegelei- u. Baugesellschaft m.b.H.

ABT. BETONWARENFABRIK • CASTROP-RAUXEL 2.

Aus der Liquidation eines Industrierwerkes sind

Bauplätze für Handel u. Industrie und ein

moderner Fabrikbau im

Zentrum Hamburgs günstig

zu verkaufen

Größe der Plätze 1000—4000 qm

Gebäudenutzfläche 6500—9000 qm

Fabrikmakler Westermann

Hamburg 26, Schulenbecksweg 8, Ruf 26 38 29

Hotel Fürstenhof KÖLN

am Dom G.m.b.H.

Grundlegend umgestaltet

Aufs behagliche ausgestattet — Angeschlossen

Restaurant mit Café / Qualitätsküche, Bier, Wein

Dazu die altbekannte Schenke „PAULUS-WACHE“

Spezialauskank der Aktiengesellschaft

Schwanenbräu Düsseldorf Ltg. OTTO HOLL

Ltg. OTTO HOLL

Ltg. OTTO HOLL

Ltg. OTTO HOLL

Ltg. OTTO HOLL

Ltg. OTTO HOLL

Ltg. OTTO HOLL

Ltg. OTTO HOLL

Ltg. OTTO HOLL

Ltg. OTTO HOLL

Ltg. OTTO HOLL

Ltg. OTTO HOLL

Ltg. OTTO HOLL

Ltg. OTTO HOLL

Ltg. OTTO HOLL

Ltg. OTTO HOLL

L