43

ПРОЛЕТАРИИ ВСЕХ СТРАН, СОЕДИНЯЙТЕСЬ! ПРОЛЕТАРІ ВСІХ КРАЇН, ЄДНАЙТЕСЯ! ПРАЛЕТАРЫІ ЎСІХ КРАІН, ЯДНАЙЦЕСЯ! БУТУН ДУНЁ ПРОЛЕТАРЛАРИ, БИРЛАШИНГИЗ! БАРЛЫҚ ЕЛДЕРДІҢ ПРОЛЕТАРЛАРЫ, БІРІГІҢДЕР! პროლეტარებო ყველა ქვეყნისა, შეერთდით! БҮТҮН ӨЛКӘЛӘРИН ПРОЛЕТАРЛАРЫ, БИРЛӘШИН! VISŲ ŠALIŲ PROLETARAI, VIENYKITĖS! ПРОЛЕТАРЬ ДИН ТОАТЕ ЦЭРИЛЕ, УНИЦИ-ВЭ! VISU ZEMJU PROLETĀRIEŠI, SAVIENOJIETIES! БАРДЫК ӨЛКӨЛӨРДҮН ПРОЛЕТАРЛАРЫ, БИРИККИЛЕ! ПРОЛЕТАРХОИ ХАМАИ МАМЛАКАТХО, ЯК ШАВЕД! Պրոլետարներ բոլոր երկրների, միացե՛ք! ӘХЛИ ЮРТЛАРЫҢ ПРОЛЕТАРЛАРЫ, БИРЛЕШИҢ! KÕIGI MAADE PROLETAARLASED, ÜHINEGE!

ИЗВЕСТИЯ

СОВЕТОВ НАРОДНЫХ ДЕПУТАТОВ СССР

Газета выходит с марта 1917 года

№ 319 (20300) • Московский выпуск • Вторник, 16 ноября 1982 года • Цена 4 коп.

С чувством глубокой скорби советский народ 15 ноября проводил в последний путь Леонида Ильича Брежнева — выдающегося деятеля Коммунистической партии и Советского государства, международного коммунистического и рабочего движения, Генерального секретаря ЦК КПСС, Председателя Президиума Верховного Совета СССР.

Москва. 15 ноября 1982 года. Траурный митинг на Красной площади. На трибуне Мавзолея В. И. Ленина.

Фото С. Смирнова и А. Стешанова.

Похороны Леонида Ильича БРЕЖНЕВА

ТРАУРНЫЙ МИТИНГ НА КРАСНОЙ ПЛОЩАДИ

Колонный зал Дома союзов. В последний почетный караул у гроба покойного встают товарищи Ю. В. Андропов, М. С. Горбачев, В. В. Гришин, А. А. Громыко, Д. А. Кунаев, Г. В. Романов, Н. А. Тихонов, Д. Ф. Устинов, К. У. Черненко, В. В. Щербицкий, Г. А. Алиев, П. Н. Демичев, В. И. Долгих, Т. Я. Киселев, В. В. Кузнецов, Б. Н. Пономарев, Ш. Р. Рашидов, М. С. Соломенцев, Э. А. Шеварднадзе, М. В. Зимянин, И. В. Капитонов, К. В. Русаков.

Траурную вахту несли члены комиссии по организации похорон А. П. Александров, С. А. Шалаев, Б. Н. Пастухов, Н. Н. Блохин, Г. М. Марков, Т. Н. Хренников, Н. А. Пономарев, С. Ф. Бондарчук, В. В. Терешкова, Г. Т. Береговой, А. Ф. Гордиенко, В. А. Смирнов, В. Н. Голубева, А. В. Гиталов.

11 часов. В зале остаются родные и близкие Л. И. Брежнева. Последние минуты прощания.

Под звуки траурных мелодий гроб с телом Л. И. Брежнева выносят из Колонного зала и устанавливают на артиллерийский лафет. Кортеж медленно направляется на Красную площадь.

В траурной процессии за гробом Л. И. Брежнева в скорбном молчании идут руководители Коммунистической партии и Советского государства, члены комиссии по организации похорон, родные и близкие покойного, министры, ответственные работники ЦК КПСС, МГК КПСС и исполкома Моссовета, представители общественности.

Впереди процессии — сотни венков, возложенных в Доме союзов от ЦК КПСС, Президиума Верховного Совета СССР, Совета Министров СССР, союзных республик, краев и областей, партийных, советских и общественных организаций, от трудовых коллективов страны. Здесь же венки от зарубежных делегаций.

На алых атласных подушечках несут советские награды и награды зарубежных государств, которых удостоен Л. И. Брежнев за свою многогранную деятельность на посту руководителя Коммунистической партии и Советского государства.

Красная площадь заполнена народом. В четком строю — части войск Московского гарнизона. Над их колоннами склонены боевые знамена.

Траурная процессия останавливается у Мавзолея. Гроб с лафета переносится на постамент.

На центральную трибуну Мавзолея поднимаются товарищи Ю. В. Андропов, М. С. Горбачев, В. В. Гришин, А. А. Громыко, Д. А. Кунаев, Г. В. Романов, Н. А. Тихонов, Д. Ф. Устинов, К. У. Черненко, В. В. Щербицкий, Г. А. Алиев, П. Н. Демичев, В. И. Долгих, Т. Я. Киселев, В. В. Кузнецов, Б. Н. Пономарев, Ш. Р. Рашидов, М. С. Соломенцев, Э. А. Шеварднадзе, М. В. Зимянин, И. В. Капитонов, К. В. Русаков, члены комиссии по организации похорон.

На гостевых трибунах — члены и кандидаты в члены ЦК КПСС, члены Центральной ревизионной комиссии КПСС, депутаты Верховных Советов СССР и РСФСР, представители партийных, советских и общественных организаций, военачальники, передовики производства.

Здесь же — многочисленные зарубежные гости, прибывшие на похороны Л. И. Брежнева.

Присутствуют партийно-государственные делегации: НРБ — Генеральный секретарь ЦК БКП, Председатель Государственного совета НРБ Т. Живков (глава делегации), член Политбюро ЦК БКП, Председатель Совета Министров НРБ Г. Филипов, член ЦК БКП, посол НРБ в СССР Д. Жулев; ВНР — Первый секретарь ЦК ВСРП Я. Кадар (глава делегации), член Политбюро ЦК ВСРП, Председатель Президиума ВНР П. Лошонци, член ЦК ВСРП, посол ВНР в СССР Ш. Райнаи; СРВ — член Политбюро ЦК КПВ, Председатель Государственного совета СРВ Чыонг Тинь (глава делегации), кандидат в члены Политбюро ЦК КПВ, министр иностранных дел СРВ Нгуен Ко Тхать, член ЦК КПВ, посол СРВ в СССР Динь Ньо Лием; ГДР — Генеральный секретарь ЦК СЕПГ, Председатель Государственного совета ГДР Э. Хонеккер (глава делегации), член Политбюро ЦК СЕПГ, Председатель Совета Министров ГДР В. Штоф, член Политбюро ЦК СЕПГ, Президент Народной палаты ГДР Х. Зиндерман, заместитель Председателя Государственного совета ГДР Г. Геттинг, член Политбюро ЦК СЕПГ, секретарь ЦК СЕПГ Г. Миттаг; КНДР — член Политбюро ЦК ТПК, вице-президент КНДР Пак Сен Чер (глава делегации), член ЦК ТПК, министр связи КНДР, председатель центрального правления Общества корейско-советской дружбы Ким Ен Чхэ, кандидаты в члены ЦК ТПК — заместитель заведующего международным отделом ЦК ТПК Киль Чэ Ген, посол КНДР в СССР Квон Хи Ген; Республики Куба — Первый секретарь ЦК Компартии Кубы, Председатель Государственного совета и Совета Министров Республики Куба Фидель Кастро Рус (глава делегации), члены Политбюро ЦК Компартии Кубы, заместители Председателя Государственного совета и Совета Министров Республики Куба Рамиро Вальдес Менендес и Карлос Рафаэль Родригес Родригес, кандидат в члены ЦК Компартии Кубы, посол Республики Куба в СССР Рене Анильо Капоте; ЛНДР — член Политбюро ЦК НРПЛ, Президент ЛНДР Суфанувонг (глава делегации), член Политбюро ЦК НРПЛ, заместитель Председателя Совета Министров ЛНДР Фуми Вонгвичит, член ЦК НРПЛ, исполняющий обязанности министра иностранных дел ЛНДР Кхамфай Буфа, член ЦК НРПЛ, посол ЛНДР в СССР Кхамта Дуангтхонгла; МНР — Генеральный секретарь ЦК МНРП, Председатель Президиума Великого Народного хурала МНР Ю. Цеденбал (глава делегации), член Политбюро ЦК МНРП, Председатель Совета Министров МНР Ж. Батмунх, член ЦК МНРП, посол МНР в СССР Д. Готов; ПНР — Первый секретарь ЦК ПОРП, Председатель Совета Министров ПНР В. Ярузельский (глава делегации), Председатель Государственного совета ПНР Г. Яблоньский, член Политбюро ЦК ПОРП, секретарь ЦК ПОРП Ю. Чирек; СРР — Генеральный секретарь РКП, Президент СРР Н. Чаушеску (глава делегации), член Политисполкома ЦК РКП, Премьер-Министр правительства СРР К. Дэскэлеску, кандидат в члены Политисполкома ЦК РКП, министр иностранных дел СРР Ш. Андрей; ЧССР — Генеральный секретарь ЦК КПЧ, Президент ЧССР Г. Гусак (глава делегации), член Президиума ЦК КПЧ, Председатель правительства ЧССР Л. Штроугал, член Президиума ЦК КПЧ, секретарь ЦК КПЧ В. Биляк, член ЦК КПЧ, посол ЧССР в СССР Ч. Ловетинский; СФРЮ — Председатель Президиума СФРЮ П. Стамболич (глава делегации), Председатель Президиума ЦК СКЮ М. Рибичич, член ЦК СКЮ, союзный секретарь по иностранным делам СФРЮ Л. Мойсов, посол СФРЮ в СССР М. Друлович.

Здесь делегация КНР — специальный представитель, член Государственного совета, министр иностранных дел КНР Хуан Хуа (глава делегации), посол КНР в СССР Ян Шоучжэн, заведующий отделом СССР и стран Восточной Европы МИД КНР Ма Сюйшэн, ответственный работник МИД КНР Ван Цзиньцин.

На трибунах — делегации: Французской коммунистической партии во главе с Генеральным секретарем партии Ж. Марше; Коммунистической партии США во главе с Генеральным секретарем партии Г. Холлом; Германской коммунистической партии во главе с Председателем партии Г. Мисом; Португальской коммунистической партии во главе с Генеральным секретарем партии А. Куньялом; Итальянской коммунистической партии во главе с Генеральным секретарем партии Э. Берлингуэром; Коммунистической партии Греции во главе с Генеральным секретарем ЦК партии Х. Флоракисом; Коммунистической партии Чили во главе с Генеральным секретарем партии Л. Корваланом; Коммунистической партии Уругвая во главе с Первым секретарем ЦК партии Р. Арисменди; Коммунистической партии Австрии во главе с Председателем партии Ф. Мури; Коммунистической партии Великобритании во главе с Генеральным секретарем партии Г. Макленнаном; Коммунистической партии Ирландии во главе с Генеральным секретарем партии М. О'Риорданом; Коммунистической партии Канады во главе с Генеральным секретарем партии У. Каштаном; Коммунистической партии Бельгии во главе с Председателем партии Л. ван Гейтом; Коммунистической партии Финляндии во главе с Председателем партии И. Каяноя; Швейцарской партии труда во главе с Генеральным секретарем партии А. Маньеном; Социалистической единой партии Западного Берлина во главе с Председателем партии Х. Шмиттом; Коммунистической партии Дании во главе с Председателем партии И. Енсеном; Коммунистической партии Норвегии во главе с Председателем партии Х. Клевеном; Рабочей партии — коммунисты Швеции во главе с Председателем Правления партии Р. Хагелем; Коммунистической партии Люксембурга во главе с Председателем партии Р. Урбани; Санмаринской коммунистической партии во главе с Председателем партии Э. Гаспарони; Ливанской коммунистической партии во главе с Генеральным секретарем ЦК партии Ж. Хауи; Коммунистической партии Израиля во главе с Генеральным секретарем ЦК партии М. Вильнером; Коммунистической партии Боливии во главе с Первым секретарем ЦК партии Х. Колле Куэто; Коммунистической партии Гондураса во главе с Генеральным секретарем ЦК партии Р. Падилья;

(Окончание на 2-й стр.)

Речь Ю. В. АНДРОПОВА

Товарищи!

Тяжелая утрата постигла нашу партию, наш народ, все передовое человечество. Сегодня мы провожаем в последний путь Леонида Ильича Брежнева — славного сына нашей Родины, пламенного марксиста-ленинца, выдающегося руководителя Коммунистической партии и Советского государства, виднейшего деятеля международного коммунистического и рабочего движения, неутомимого борца за мир и дружбу народов. Позвольте прежде всего выразить глубокое соболезнование семье и близким Леонида Ильича.

Леонид Ильич принадлежал к плеяде политических руководителей, которые выросли и закалились в годы самоотверженной борьбы советского народа за упрочение завоеваний Великого Октября, за осуществление заветов Ленина, за построение социализма в нашей стране, за ее свободу и независимость.

Рабочий и воин, выдающийся организатор и мудрый политический деятель, Леонид Ильич Брежнев был связан с народом кровными, неразрывными узами. Вся его жизнь и деятельность были подчинены служению интересам людей труда. Весь свой яркий талант, всю свою огромную энергию он отдал делу социализма — общества свободы и социальной справедливости, братства людей труда.

С деятельностью Леонида Ильича Брежнева на высших постах партийного и государственного руководства связан исключительно важный период в истории нашей партии и страны. Под его руководством разрабатывалась и последовательно проводилась в жизнь политика партии, пронизанная постоянной заботой о человеке труда, о подъеме народного благосостояния, прочно утвердились ленинские нормы партийной и государственной жизни, благотворная атмосфера дружной, совместной работы.

В памяти народов Леонид Ильич Брежнев навсегда останется выдающимся борцом за прочный мир и мирное сотрудничество между народами. Он последовательно, со всей страстью своей души боролся за разрядку международной напряженности, за избавление человечества от угрозы ядерной войны, за укрепление сплоченности социалистического содружества и единство международного коммунистического движения.

Товарищи! В этот горестный час, прощаясь с Леонидом Ильичом Брежневым, вся наша партия, ее Центральный Комитет заявляют о своей решимости твердо и последовательно проводить в жизнь ту стратегическую линию во внутренней и внешней политике, которая вырабатывалась под благотворным влиянием Леонида Ильича Брежнева.

Еще теснее сплачиваясь вокруг партии, ее ленинского Центрального Комитета и его коллективного руководства, советские люди заявляют о своей поддержке политики партии, о своем безграничном доверии к ней. Партия будет и впредь делать все необходимое для дальнейшего повышения жизненного уровня народа, развития демократических основ советского общества, укрепления экономической и оборонной мощи страны, упрочения дружбы братских народов Союза Советских Социалистических Республик. Центральный Комитет КПСС будет неуклонно воплощать в жизнь решения XXVI съезда партии, волю советского народа.

Мы будем делать все для дальнейшего укрепления сплоченности великого содружества социалистических государств, единства рядов коммунистов всего мира в борьбе за общие цели и идеалы. Мы будем хранить и развивать нашу солидарность и наше сотрудничество с освободившимися от колониального гнета странами, с борьбой народов за национальную независимость и социальный прогресс. Мы всегда будем преданы делу борьбы за мир, за разрядку международной напряженности.

В сложной международной обстановке, когда силы империализма пытаются толкнуть народы на путь вражды и военной конфронтации, партия и государство будут непоколебимо отстаивать жизненные интересы нашей Родины, поддерживать высокую бдительность, готовность дать сокрушительный отпор любой попытке агрессии. Они будут умножать свои усилия в борьбе за безопасность народов, крепить сотрудничество со всеми миролюбивыми силами планеты. Мы всегда готовы к честному, равноправному и взаимовыгодному сотрудничеству с любым государством, которое того пожелает.

В эти дни скорби мы с особой силой ощущаем поддержку и солидарность с нашей партией, с советским народом трудящихся стран социализма, братских партий, всех борцов за социальный прогресс. Мы благодарны им за это. Мы признательны также правительствам и народам многочисленных стран на всех континентах, почтившим в эти дни память Леонида Ильича Брежнева.

Товарищи! Коммунистическая партия Советского Союза твердо заявляет, что служение делу рабочего класса, трудового народа, делу коммунизма и мира, которому посвятил всю свою жизнь Леонид Ильич Брежнев, составляет и будет составлять высшую цель и смысл всей ее деятельности.

Прощай, дорогой Леонид Ильич! Память о тебе никогда не угаснет в наших сердцах. Дело твое будет продолжено в свершениях нашей партии и народа!

Руководители Коммунистической партии и Советского государства несут гроб с телом Л. И. Брежнева к Кремлевской стене.

Похороны Леонида Ильича БРЕЖНЕВА

Речь Д. Ф. УСТИНОВА

Дорогие товарищи!

Все мы переживаем трудные часы, испытываем глубокое горе. Ушел от нас наш товарищ и боевой друг—Генеральный секретарь ЦК КПСС, Председатель Президиума Верховного Совета СССР, Председатель Совета Обороны СССР Маршал Советского Союза Леонид Ильич Брежнев.

Вся большая и яркая жизнь Леонида Ильича Брежнева была без остатка отдана народу, Коммунистической партии, Советскому государству. Она навсегда останется для всех советских людей примером того, как должен жить и работать верный ленинец, подлинный коммунист, истинный патриот и интернационалист.

В благодарной памяти человечества Леонид Ильич Брежнев сохранится как выдающийся зодчий разрядки напряженности, как неутомимый, несгибаемый борец за мир.

С первых и до последних дней Великой Отечественной войны Леонид Ильич Брежнев был на фронте. В самых тяжелых условиях боевой обстановки личным примером и страстным партийным словом он вел воинов к победе. Леонид Ильич принимал непосредственное участие в разработке и осуществлении планов многих операций, вел большую организаторскую и политическую работу в войсках.

Он внес огромный вклад в послевоенное восстановление народного хозяйства. С именем Леонида Ильича связано построение в СССР развитого социализма, величайшие социально-экономические, научно-технические достижения нашей Родины. Много сил и энергии Леонид Ильич отдавал работам по созданию ракетно-космической техники.

Неослабное внимание уделял Леонид Ильич Брежнев обеспечению надежной обороноспособности нашей страны, безопасности всего социалистического содружества. Повседневную заботу проявлял он о Советских Вооруженных Силах. Исключительно плодотворной была его деятельность, направленная на оснащение армии и флота современной военной техникой, поддержание их боевой готовности на самом высоком уровне.

Великий сын советского народа, Леонид Ильич Брежнев был тесно связан с ним всей своей жизнью, всей своей работой, хорошо знал и глубоко понимал заботы и нужды человека труда. Знал он и жизнь солдата, постоянно, по-отечески заботился о воинах армии и флота. И воины отвечали на эту заботу глубокой любовью.

Товарищи!

В эти дни воины Вооруженных Сил, как и весь советский народ, еще теснее сплачиваются вокруг Коммунистической партии и ее ленинского Центрального Комитета. Мы всегда будем непоколебимо верны идеям Октября, всегда будем едины в достижении великих целей коммунистического строительства.

Советские Вооруженные Силы, выращенные и воспитанные Коммунистической партией, есть и будут могучим фактором мира и безопасности народов. Они постоянно готовы защитить неприкосновенность наших границ и мирный труд советского народа, с честью выполнить свой патриотический и интернациональный долг.

В этот скорбный час перед гробом Маршала Советского Союза Леонида Ильича Брежнева Советские Вооруженные Силы склоняют свои боевые знамена.

Прощай, наш дорогой друг и товарищ!

Память о тебе будет вечно жить в наших сердцах, в делах Коммунистической партии и свершениях советского народа!

Речь В. В. ПУШКАРЕВА

Товарищи!

Глубокой скорбью полны наши сердца. Трудовая Москва вместе со всеми советскими людьми провожает в последний путь верного продолжателя великого ленинского дела, пламенного борца за мир и коммунизм Леонида Ильича Брежнева.

Горько сознавать, что умер человек, чья жизнь и поистине титанический труд были отданы без остатка великому делу партии, борьбе за счастье народа.

Начав свою трудовую биографию рабочим, по заводскому гудку, Леонид Ильич всегда и во всем оставался близок рабочему классу, всем трудящимся, был связан с ними неразрывными кровными узами.

Советские люди отвечали Леониду Ильичу искренней, сердечной любовью, испытывали к нему огромное уважение и безграничное доверие. Они по праву связывали все свои успехи в коммунистическом строительстве, в упрочении могущества Родины с именем Леонида Ильича Брежнева, его партийной и государственной деятельностью, его личным направляющим участием в разработке и осуществлении политического курса КПСС и Советского государства.

Находясь на высших постах в партии и государстве, Леонид Ильич более двадцати пяти лет жил и работал в столице нашей великой Родины. Он постоянно уделял большое внимание Москве, превращению ее в образцовый коммунистический город, бывал в трудовых коллективах, душевно беседовал с москвичами, по-отечески заботился об улучшении условий их труда и жизни. Леонид Ильич неоднократно избирался делегатом съездов КПСС от столичной партийной организации, на протяжении длительного времени был депутатом москвичей в Верховных Советах СССР и РСФСР.

Мне выпала честь быть доверенным лицом, когда Леонид Ильич баллотировался в Верховный Совет РСФСР по Бауманскому избирательному округу. И я хорошо знаю, как близко к сердцу принимал он нужды людей, наказы избирателей, с какой большой теплотой относился к каждому человеку, с которым ему приходилось встречаться.

Смерть Леонида Ильича Брежнева — безмерно тяжелая утрата для партии, для Советского государства. Но горе не внесет растерянности в наши ряды. Рабочий класс, трудящиеся Москвы, как и весь наш советский народ, еще теснее сплотятся вокруг родной Коммунистической партии, ее Центрального Комитета, Политбюро ЦК КПСС. Мы приумножим свои усилия в труде, чтобы вечно жило и побеждало дело Ленина, дело Октября, чтобы воплощались в действительность идеалы коммунизма и мира на земле, которым посвятил всю свою яркую жизнь Леонид Ильич Брежнев.

Прощай, наш дорогой Леонид Ильич!

Речь А. П. АЛЕКСАНДРОВА

Уважаемые товарищи!

Вместе со всем народом советские ученые глубоко потрясены кончиной Леонида Ильича Брежнева, выдающегося политического деятеля современности, борца за мир и счастье народов. Как в свое время великий Ленин, Леонид Ильич считал, что организация нового общества в нашей стране, общества развитого социализма, возможна только при условии широкого использования современной науки для повышения эффективности производства и перевода экономики на путь интенсивного развития.

Он глубоко и правильно оценивал необходимое соотношение между фундаментальными и прикладными исследованиями, оказывал большую помощь развертыванию новых направлений науки.

Огромный труд Леонид Ильич посвятил развитию и созданию энергетической базы Советского Союза, решению продовольственной проблемы и проблем промышленного и сельскохозяйственного сырья на длительный период развития нашей Родины. Центральный Комитет партии под его руководством добился многократного увеличения экономической и оборонной мощи нашей страны и направил это огромное могущество на решение главной задачи всего человечества — снижение международной напряженности, сохранение мира.

Леонида Ильича, как борца за мир и разоружение, знают все люди на нашей планете. С самого начала Великой Отечественной войны и до Дня Победы Леонид Ильич был на фронте. Он видел, какие бедствия народам приносит война, и на собственном опыте убедился, что важнейшая задача для всех народов — отстоять мир на земле. Громадную свою энергию, свою коммунистическую принципиальность Леонид Ильич вложил в борьбу за сохранение мира.

Неустанно заботился Леонид Ильич о благе нашего народа. При разработке новой Конституции СССР его принципиальные установки оказали огромное позитивное воздействие на развитие социалистической демократии.

Как верный продолжатель великого дела Ленина, он внес большой творческий вклад в развитие марксистско-ленинской теории. За эти заслуги Академия наук СССР удостоила Леонида Ильича своей высшей награды—Золотой медали имени Карла Маркса.

Вся сознательная жизнь Леонида Ильича прошла после Октября. Школа его жизни была трудной, и только его необычайная одаренность и опора на народ привели к такому исключительному жизненному пути, целиком посвященному благу народа.

Товарищи!

Прощаясь с болью в душе и сердце с Леонидом Ильичом, советские ученые видят свой долг в том, чтобы еще теснее сплотиться вокруг родной Коммунистической партии и ее ленинского Центрального Комитета, еще активнее и организованнее действовать на всех фронтах науки и техники для обеспечения такого прогресса нашей Родины, к которому призывал нас Леонид Ильич!

Речь А. Ф. ГОРДИЕНКО

Дорогие товарищи!

Тяжкой болью в сердце каждого днепродзержинца, днепропетровца, как и всех советских людей, отозвалась весть о кончине верного сына советского народа, выдающегося деятеля Коммунистической партии, Советского государства, международного коммунистического и рабочего движения, пламенного борца за мир, нашего дорогого, незабываемого земляка Леонида Ильича Брежнева.

С именем Леонида Ильича, человека огромных способностей, редчайшего обаяния, накрепко связана судьба нашего города. Здесь он родился и вырос. Здесь вступил в комсомол. Здесь в октябре 1931 года стал членом ленинской партии. На заводе имени Дзержинского прошел первые рабочие университеты, впитав в себя лучшие качества рабочего класса.

С тех пор Леонид Ильич всегда и везде был на переднем крае борьбы за коммунизм. Он вдохновлял людей, вел их к новым свершениям во имя торжества великих ленинских идеалов.

Леонид Ильич всегда был тесно связан с родным городом, с нашей городской партийной организацией. При всей своей занятости он находил время и возможность вникнуть в наши дела, поддерживал теплым словом и отеческим советом. Коммунисты, трудящиеся Днепродзержинска, всей Днепропетровской области постоянно чувствовали внимание и заботу всеми нами любимого Леонида Ильича Брежнева. Неизгладимый след в памяти оставили его встречи, теплые, душевные беседы с земляками, глубокий интерес к их жизни и работе.

В ознаменование выдающихся боевых и трудовых заслуг Леонида Ильича на его родине — в городе Днепродзержинске установлен бронзовый бюст. Он постоянно напоминает нам о высокой чести и огромной ответственности быть земляками Леонида Ильича Брежнева.

Трудно поверить, что больше Леонид Ильич не встретится с нами, не приедет, не поинтересуется, как работают заводы, идет строительство, не расспросит о людях, о делах городского комитета партии. Горько это сознавать. Потеря невосполнима.

Стойкий марксист-ленинец, испытанный партийный руководитель, Леонид Ильич Брежнев прожил большую и славную жизнь. Он много сделал для нашей многонациональной Советской Отчизны. Его светлый образ навсегда сохранится в сердцах трудящихся Днепродзержинска, всех советских людей как вдохновляющий пример верности делу Коммунистической партии, советского народа.

В этот тяжкий прощальный час мы хорошо понимаем, что лучшим памятником ему будет наш самоотверженный труд по выполнению предначертаний XXVI съезда КПСС во имя нашей любимой Родины, во имя мира и коммунизма.

Прощай, наш дорогой Леонид Ильич!

Беседа Ю. В. Андропова с И. Ганди

15 ноября Генеральный секретарь ЦК КПСС Ю. В. Андропов имел в Кремле беседу с Премьер-Министром Индии И. Ганди, в которой приняли участие член Политбюро ЦК КПСС, министр иностранных дел СССР А. А. Громыко и министр иностранных дел Индии П. В. Нарасимха Рао.

С советской стороны была выражена признательность главе правительства и народу дружественной Индии за проявленное уважение к памяти Л. И. Брежнева.

В состоявшейся беседе, прошедшей в атмосфере взаимопонимания, было выражено общее мнение, что дальнейшее укрепление и углубление советско-индийского сотрудничества во всех областях отвечает интересам народов Советского Союза и Индии, делу всеобщего мира и международной безопасности.

На беседе присутствовали посол Индии в СССР В. К. Ахуджа и помощник Генерального секретаря ЦК КПСС А. М. Александров. (ТАСС).

Беседа Ю. В. Андропова с Дж. Бушем

15 ноября Генеральный секретарь ЦК КПСС Ю. В. Андропов имел в Кремле беседу с вице-президентом США Дж. Бушем и государственным секретарем США Дж. Шульцем. В беседе приняя участие член Политбюро ЦК КПСС, министр иностранных дел СССР А. А. Громыко.

Американские представители от имени президента и народа США выразили соболезнование по поводу кончины Л. И. Брежнева.

С советской стороны была высказана признательность за уважение, проявленное со стороны администрации США к памяти Л. И. Брежнева.

Состоялся также краткий обмен мнениями по принципиальным вопросам советско-американских отношений.

При этом Ю. В. Андропов подчеркнул, что Советский Союз, последовательно проводя политику мира, готов строить отношения с США на основе полного равенства, невмешательства, взаимного уважения в интересах народов обеих стран и оздоровления международной обстановки.

На беседе присутствовали посол США в СССР А. Хартман и помощник Генерального секретаря ЦК КПСС А. М. Александров. (ТАСС).

Дружественная беседа

15 ноября Генеральный секретарь ЦК КПСС Ю. В. Андропов принял Генерального секретаря ЦК Народно-демократической партии Афганистана, Председателя Революционного совета ДРА Б. Кармаля, прибывшего на похороны Л. И. Брежнева.

В ходе беседы, прошедшей в теплой, товарищеской обстановке, Ю. В. Андропов и Б. Кармаль обменялись мнениями по вопросам современного международного положения и двусторонним советско-афганским отношениям.

Представители обеих партий выразили глубокое удовлетворение существующими между КПСС и НДПА традиционными дружественными отношениями и заявили о стремлении к дальнейшему их развитию и укреплению.

В беседе приняли участие член Политбюро ЦК КПСС, министр иностранных дел СССР А. А. Громыко и кандидат в члены Политбюро ЦК КПСС, секретарь ЦК КПСС Б. Н. Пономарев. (ТАСС).

Беседа Ю. В. Андропова с М. Зия-уль-Хаком

15 ноября Генеральный секретарь ЦК КПСС Ю. В. Андропов принял в Кремле Президента Пакистана М. Зия-уль-Хака, прибывшего в Москву в связи с кончиной Л. И. Брежнева.

В состоявшейся краткой беседе, в которой приняли участие член Политбюро ЦК КПСС, министр иностранных дел СССР А. А. Громыко и министр иностранных дел Пакистана С. Якуб Хан, были в принципиальном плане затронуты вопросы, касающиеся положения вокруг Афганистана.

На беседе присутствовал помощник Генерального секретаря ЦК КПСС А. М. Александров. (ТАСС).

Беседа Ю. В. Андропова с К. Карстенсом

15 ноября в Кремле состоялась беседа Генерального секретаря ЦК КПСС Ю. В. Андропова с Федеральным президентом Федеративной Республики Германии К. Карстенсом. В беседе приняли участие член Политбюро ЦК КПСС, министр иностранных дел СССР А. А. Громыко и заместитель федерального канцлера, министр иностранных дел ФРГ Г.-Д. Геншер.

К. Карстенс от имени народа своей страны выразил соболезнования по поводу кончины Л. И. Брежнева.

Ю. В. Андропов высказал признательность за уважение, проявленное к памяти Л. И. Брежнева.

С обеих сторон была подтверждена готовность и далее развивать взаимовыгодное сотрудничество между СССР и ФРГ на основе заключенных договоров и соглашений.

В ходе беседы были обсуждены также некоторые международные проблемы, представляющие взаимный интерес.

На беседе присутствовали посол ФРГ в СССР А. Майер-Ландрут и помощник Генерального секретаря ЦК КПСС А. М. Александров. (ТАСС).

(Окончание. Начало на 1-й стр.)

Партии прогресса и социализма Марокко во главе с Генеральным секретарем партии Али Ята; Коммунистической партии Мальты во главе с Генеральным секретарем партии А. Вассало; Объединенной партии гаитянских коммунистов во главе с Генеральным секретарем ЦК партии Р. Теодором; Южно-Африканской коммунистической партии во главе с Генеральным секретарем партии М. Мабида; Народной прогрессивной партии Гайаны во главе с Генеральным секретарем партии Ч. Джаганом; Тунисской коммунистической партии во главе с Первым секретарем партии М. Хармелем; Доминиканской коммунистической партии во главе с Генеральным секретарем партии Нарсисо Иса Конде; Демократической Республики Афганистан во главе с Генеральным секретарем ЦК НДПА, Председателем Ревсовета ДРА Б. Кармалем; Народной Демократической Республики Йемен во главе с Генеральным секретарем ЦК ИСП, Председателем Президиума Верховного Народного совета, Премьер-Министром НДРЙ А. Н. Мухаммедом; Народной Республики Кампучии во главе с Генеральным секретарем ЦК НРПК, Председателем Государственного совета НРК Хенг Самрином; Сирийской Арабской Республики во главе с Генеральным секретарем ПАСВ, Президентом САР Х. Асадом: Народной Республики Ангола во главе с Председателем МПЛА — Партии труда, Президентом НРА Ж. Э. душ Сантушем; Социалистической Эфиопии во главе с Председателем Временного военного административного совета, Председателем Комиссии по организации партии трудящихся Эфиопии (КОПТЭ) Менгисту Хайле Мариамом; Республики Никарагуа во главе с членом Национального руководства Сандинистского фронта национального освобождения, координатором Руководящего совета правительства национального возрождения, командante революции Даниэлем Ортега Сааведра; Народной Республики Конго во главе с Председателем ЦК Конголезской партии труда, Президентом НРК Д. Сассу-Нгессо; Народной Республики Мозамбик во главе с Председателем партии ФРЕЛИМО, Президентом республики Самора М. Машелом; Республики Мали во главе с Генеральным секретарем Демократического союза малийского народа (ДСМН), Президентом республики М. Траоре; Республики Замбии во главе с Генеральным секретарем Объединенной партии национальной независимости (ЮНИП) Замбии Х. Мулембой; Республики Гвинея-Бисау во главе с постоянным секретарем ЦК Африканской партии независимости Гвинеи и Островов Зеленого Мыса (ПАИГК) В. Кабралом; Республики Зеленого Мыса во главе с членом Политической комиссии Национального совета Африканской партии независимости Островов Зеленого Мыса (ПАИКВ), Председателем Национальной народной ассамблеи А. Дуарте; Партии единства и национального прогресса (УПРОНА) во главе с Генеральным секретарем партии, Председателем Национального собрания Бурунди Э. Мвороха; Национально - прогрессивной (левой) партии Египта во главе с Генеральным секретарем партии Х. Мохи эд-Дином; Африканского национального конгресса Южной Африки во главе с Президентом АНК О. Тамбо; Народной организации Юго-Западной Африки (СВАПО), Намибия, во главе с Президентом СВАПО С. Нуйомой; Коммунистической партии Индии—секретарь Национального совета партии Н. К. Кришнан; Сирийской коммунистической партии — член Политбюро ЦК партии Д. Нааме; Коммунистической партии Бангладеш — секретарь ЦК партии Манзурул Ахсан Хан; Коммунистической партии Испании — заместитель Генерального секретаря партии Х. Бальестерос Пулидо, член Исполкома ЦК партии Ф. Ромеро Марин; Левой партии — коммунисты Швеции — член Исполкома Правления партии Бу Хаммар; Колумбийской коммунистической партии — член Исполкома и Секретариата ЦК партии М. Сепеда; Парагвайской коммунистической партии во главе с членом Политкомиссии ЦК партии Ананиасом Майдаской; Коммунистической партии Сальвадора — член Политкомиссии ЦК партии Марио Роландо Агиньяда Карранса; Партии независимости и труда Сенегала во главе с заместителем Генерального секретаря ЦК партии А. Дансоко; Египетской коммунистической партии — член Политбюро ЦК партии М. Кямель; Палестинской коммунистической партии — член Политбюро ЦК партии Н. аль-Ашхаб; Коммунистической партии Японии во главе с Председателем Секретариата ЦК партии М. Канэко; Социалистической партии Японии во главе с Председателем Президиума ЦИК партии И. Асуката; Мартиникской коммунистической партии — член Политбюро партии Ф. Дюфеаль; Испанской социалистической рабочей партии — член Исполкома партии Ф. Лопес Реаль; Фронта национального освобождения Бахрейна — член руководящего комитета ФНО А. Махмуд; Мадагаскара во главе с Председателем Военного комитета развития Мадагаскара Э. Рабеуни; Гвинеи во главе с членом Политбюро ЦК Партии — государства Гвинеи, Премьер-Министром Л. Лансана Беавоги; партии Фронт национального освобождения Алжира во главе с членом Политбюро партии, руководителем Постоянного секретариата ЦК ФНО М. Ш. Мессадия; Бенина во главе с членом Политбюро ЦК Партии народной революции Бенина, первым заместителем Председателя Национального революционного собрания Р. Вилоном Гезо; Сьерра Леоне во главе с членом Руководящего совета Всенародного конгресса Сьерра Леоне, первым вице-президентом страны С. И. Коромо.

Присутствуют делегации: Австралии—во главе с бывшим генерал-губернатором страны З. Коуэном; Австрии—во главе с Президентом Р. Кирхшлегером: Аргентины—во главе с министром обороны Х. М. Вивотом; Бельгии — во главе с Премьер-Министром В. Мартенсом; Ватикана — во главе с личным представителем папы Иоанна Павла II Дж. Б. Марини-Беттоло; Великобритании —во главе с министром иностранных дел Ф. Пимом; Венесуэлы—во главе с министром иностранных дел Х. Самбрано Веласко; Гайаны—во главе с вице-президентом Б. Рамсарупом; ФРГ — Федеральный президент К. Карстенс, вице-канцлер и министр иностранных дел Г.-Д. Геншер; Гренады—во главе с генерал-губернатором П. Скуном; Греции—во главе с Премьер-Министром А. Папандреу; Дании—во главе с принцем Хенриком; Зимбабве — во главе с Президентом республики Канаан Банана; Египта —во главе с Мамдухом Салемом, помощником президента; Индии — во главе с Премьер-Министром И. Ганди; Индонезии—во главе с вице-президентом А. Маликом; Иордании —во главе с Премьер-Министром М. Бадравом; Ирака — во главе с вице-президентом Т. Мааруфом; Ирландии — во главе с Президентом П. Хиллери; Испании — во главе с министром иностранных дел Х. П. Перес-Льоркой; Италии —во главе с председателем сената А. Фанфани; Йеменской Арабской Республики — во главе с Президентом А. А. Салехом; Канады—во главе с Премьер-Министром П. Э. Трюдо; Кении — во главе с министром иностранных дел Р. Дж. Оуко; Кипра—во главе с Президентом С. Киприану; государственный министр по делам Совета Министров Кувейта А. Азиз Хуссейн; Лесото — во главе с заместителем Премьер-Министра Э. Сенхоньо; министр экономики, торговли и туризма Ливана И. Халауи; Ливии — во главе с членом Революционного руководства СНЛАД А. С. Джеллудом; Люксембурга — во главе с заместителем председателя правительства, министром иностранных дел К. Флеш; Мальты — во главе с Президентом Агатой Барбарой; Марокко — во главе с наследным принцем Сиди Мохаммедом; Мексики — во главе с председателем Большой комиссии сената национального конгресса Мигелем Гонсалесом Авеларом; Нигера — во главе с министром здравоохранения, председателем национальной комиссии по созданию общества развития майором М. А. Джермакое; Нигерии — во главе с вице-президентом А. Эквуэме; Нидерландов — во главе с заместителем Премьер-Министра страны Г. ван Аарденне; Норвегии — во главе с наследником престола Харальдом; Пакистана— во главе с Президентом страны Зия-уль-Хаком; Португалии — во главе с министром иностранных дел В. Футчером Перейрой; Сан-Марино — во главе с капитанами-регентами М. Гобби, Л. Барулли; США— вице-президент Дж. Буш, госсекретарь Дж. Шульц; Танзании —во главе с вице-президентом А. Джумбе; Турции — во главе с Премьер-Министром Б. Улусу; Уганды — во главе с вице-президентом П. Муангой; Филиппин — во главе с министром экологии и поселений, главным губернатором Большой Манилы И. Маркос; Финляндии—во главе с Президентом М. Койвисто; Франции —во главе с Премьер-Министром П. Моруа; Швейцарии — во главе с вице-президентом П. Обером; Швеции — принц Бертиль, Премьер-Министр У. Пальме; Шри Ланка — во главе с министром иностранных дел Шаху Хамидом; Японии — во главе с Премьер-Министром Д. Судзуки.

Здесь делегации Бразилии — посол в СССР Сизинио Понтес Ногейра; Ботсваны—посол С. А. Мпучане; Бирмы—посол У Чжо Кин; Исландии — посол Х. Крейер; Ирана — специальный представитель президента М. Мир Салим; Камеруна—министр сельского хозяйства С. Эбуа; Колумбии — посол Ч. Сэмпер, постоянный представитель страны в ООН.

На трибунах — генеральный секретарь ООН Х. Перес де Куэльяр, первый заместитель генерального директора ЮНЕСКО Бекри. Здесь — Председатель Исполкома ООП Я. Арафат.

Присутствуют члены дипломатического корпуса.

Траурный митинг открывает Генеральный секретарь ЦК КПСС Ю. В. Андропов.

Слово предоставляется члену Политбюро ЦК КПСС, министру обороны СССР Маршалу Советского Союза Д. Ф. Устинову.

Выступает президент Академии наук СССР А. П. Александров.

Говорит шлифовщик Московского завода счетно-аналитических машин В. В. Пушкарев.

Выступает первый секретарь Днепродзержинского горкома Компартии Украины А. Ф. Гордиенко.

Митинг окончен. Руководители Коммунистической партии и Советского государства спускаются с трибуны Мавзолея, подходят к постаменту с гробом Л. И. Брежнева. Процессия направляется к Кремлевской стене.

12 часов 45 минут. Гроб с телом покойного медленно опускают в могилу.

Под звуки Государственного гимна СССР гремят орудийные залпы. В эти же минуты артиллерийский салют производится в столицах союзных республик, в городах-героях Ленинграде, Волгограде, Одессе, Севастополе, Новороссийске, Керчи, Туле, в крепости-герое Бресте, а также в городах Калининграде, Львове, Ростове-на-Дону, Куйбышеве, Свердловске, Новосибирске, Чите, Хабаровске, Владивостоке, Североморске, Днепропетровске, Запорожье и Днепродзержинске.

В траурной скорби замерла вся страна. На пять минут остановилась работа предприятий и организаций. На фабриках и заводах, на железных дорогах, судах морского и речного флота был дан трехминутный салют гудками.

Руководители Коммунистической партии и Советского государства вновь поднимаются на трибуну Мавзолея.

Чеканя шаг, перед Мавзолеем проходят части войск Московского гарнизона. Они отдают последнюю воинскую почесть руководителю партии и государства, Председателю Совета Обороны СССР Маршалу Советского Союза.

Жизнь и деятельность Леонида Ильича Брежнева будет всегда вдохновляющим примером верного служения Коммунистической партии и советскому народу.

(ТАСС).

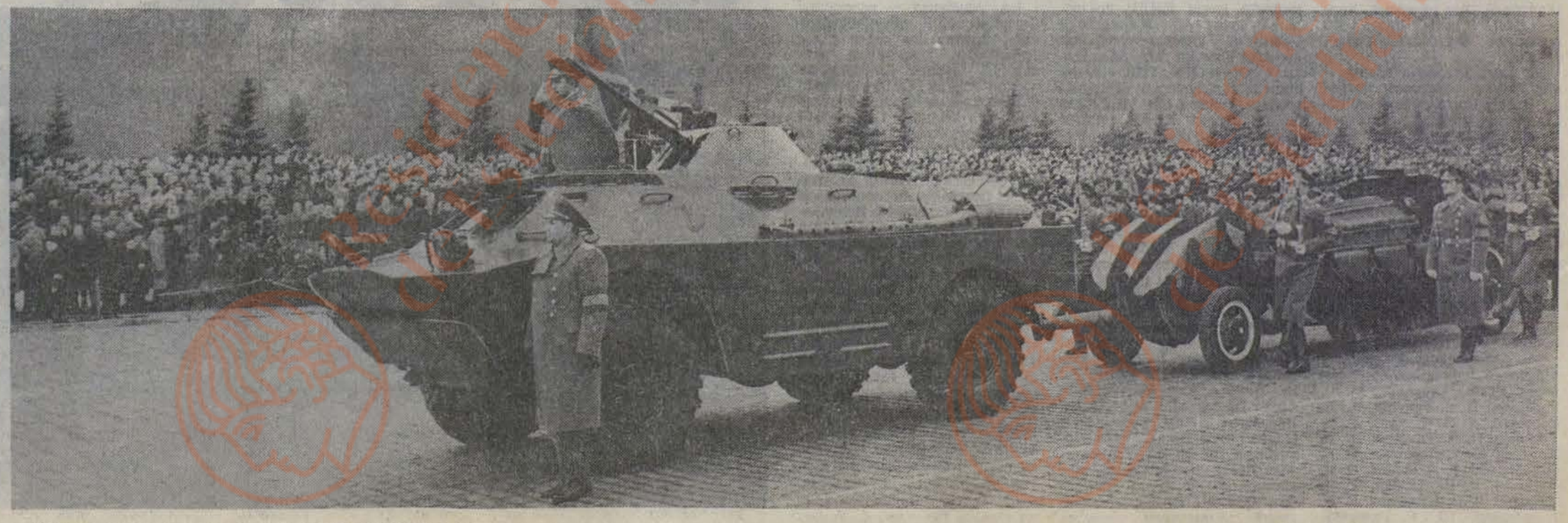

Москва. Траурная процессия на Красной площади.

Фото С. Смирнова и А. Стешанова.

ЛЕОНИД ИЛЬИЧ БРЕЖНЕВ

ВСТРЕЧА ГЛАВ ИНОСТРАННЫХ ДЕЛЕГАЦИЙ С СОВЕТСКИМИ РУКОВОДИТЕЛЯМИ

15 ноября в Кремле главы иностранных делегаций, прибывших на похороны Л. И. Брежнева, встретились с советскими руководителями. Они выразили глубокие соболезнования Генеральному секретарю ЦК КПСС Ю. В. Андропову, члену Политбюро ЦК КПСС, Председателю Совета Министров СССР Н. А. Тихонову, члену Политбюро ЦК КПСС, министру иностранных дел СССР А. А. Громыко, кандидату в члены Политбюро ЦК КПСС, первому заместителю Председателя Президиума Верховного Совета СССР В. В. Кузнецову.

Советские руководители выразили глубокую признательность всем главам иностранных делегаций, прибывшим в Москву почтить память Л. И. Брежнева — выдающегося деятеля Коммунистической партии и Советского государства, человека, отдавшего всю свою жизнь делу мира и международной безопасности.

Соболезнования выразили:

Генеральный секретарь ЦК БКП, Председатель Государственного совета НРБ Т. Живков; Первый секретарь ЦК ВСРП Янош Кадар; Генеральный секретарь ЦК СЕПГ, Председатель Государственного совета ГДР Э. Хонеккер; Первый секретарь ЦК ПОРП, Председатель Совета Министров ПНР В. Ярузельский; Генеральный секретарь РКП, Президент СРР Н. Чаушеску; Генеральный секретарь ЦК КПЧ, Президент ЧССР Г. Гусак; Первый секретарь ЦК Компартии Кубы, Председатель Государственного совета и Совета Министров Республики Куба Ф. Кастро; Генеральный секретарь ЦК МНРП, Председатель Президиума Великого Народного хурала МНР Ю. Цеденбал; член Политбюро ЦК КПВ, Председатель Государственного совета СРВ Чыонг Тинь; член Политбюро ЦК НРПЛ, Президент ЛНДР Суфанувонг; Генеральный секретарь ЦК НРПК, Председатель Государственного совета НРК Хенг Самрин; член Политбюро ЦК ТПК, вице-президент КНДР Пак Сен Чер; специальный представитель КНР, член Государственного совета, министр иностранных дел Хуан Хуа; Председатель Президиума СФРЮ П. Стамболич; Генеральный секретарь ЦК ИСП, Председатель Президиума Верховного народного совета, Премьер-Министр НДРЙ А. Н. Мухаммед; Председатель МПЛА — Партии труда, Президент НРА Ж. Э. душ Santуш; Председатель партии ФРЕЛИМО, Президент НРМ Самора М. Машел; Генеральный секретарь ЦК НДПА, Председатель Революционного совета ДРА Б. Кармаль; член Национального руководства Сандинистского фронта национального освобождения, координатор Руководящего совета правительства Национального возрождения (Никарагуа) Даниэль Ортега Сааведра; Председатель Временного военного административного совета, Председатель Комиссии по организации партии трудящихся Эфиопии (КОПТЭ) Менгисту Хайле Мариам;

Генеральный секретарь Французской коммунистической партии Ж. Марше; Генеральный секретарь Коммунистической партии США Г. Холл; Председатель Германской коммунистической партии Г. Мис; Генеральный секретарь Португальской коммунистической партии А. Кунья; Генеральный секретарь Итальянской коммунистической партии Э. Берлингуэр; Генеральный секретарь ЦК Коммунистической партии Греции Х. Флоракис; Генеральный секретарь Коммунистической партии Чили Л. Корвалан; Первый секретарь ЦК Коммунистической партии Уругвая Р. Арисменди; Председатель Коммунистической партии Австрии Ф. Мури; Генеральный секретарь Коммунистической партии Великобритании Г. Макленнан; Генеральный секретарь Коммунистической партии Ирландии М. О'Риордан; Генеральный секретарь Коммунистической партии Канады У. Каштан; Председатель Коммунистической партии Бельгии Л. ван Гейт; Председатель Коммунистической партии Финляндии Й. Каяноя; Генеральный секретарь Швейцарской партии труда А. Маньен; Председатель Социалистической единой партии Западного Берлина Х. Шмитт; Председатель Коммунистической партии Дании Й. Енсен; Председатель Коммунистической партии Норвегии Х. Клевен; Председатель правления Рабочей партии — коммунисты Швеции Р. Хагель; Председатель Коммунистической партии Люксембурга Р. Урбани; Председатель Сан-маринской коммунистической партии Э. Гасперони; Генеральный секретарь Ливанской коммунистической партии Ж. Хауи; Генеральный секретарь ЦК Коммунистической партии Израиля М. Вильнер; Первый секретарь ЦК Коммунистической партии Боливии Х. Колле Куэто; Генеральный секретарь ЦК Коммунистической партии Гондураса Р. Падилья; Генеральный секретарь Партии прогресса и социализма Марокко Али Ята; Генеральный секретарь Коммунистической партии Мальты А. Вассало; Генеральный секретарь ЦК Объединенной партии гаитянских коммунистов Р. Теодор; Генеральный секретарь Южно-Африканской коммунистической партии М. Мабида; Генеральный секретарь Народной прогрессивной партии Гайаны Ч. Джаган; Первый секретарь Тунисской коммунистической партии М. Хармель; Генеральный секретарь Доминиканской коммунистической партии Нарсисо Иса Конде; Генеральный секретарь ПАСВ, Президент САР Х. Асад; Председатель ПК Конголезской партии труда, Президент НРК Д. Сассу-Нгессо; Генеральный секретарь Демократического союза малийского народа (ДСМН), Президент Мали М. Траоре; Генеральный секретарь Объединенной партии национальной независимости (ЮНИП) Замбии Х. Мулемба; постоянный секретарь ЦК Африканской партии независимости Гвинеи и Островов Зеленого Мыса (ПАИГК) В. Кабрал; член Политкомиссии Национального совета Африканской партии независимости Островов Зеленого Мыса (ПАИКВ), Председатель Национальной народной ассамблеи А. Дуарте; Генеральный секретарь Партии единства и национального прогресса (УПРОНА), Председатель Национального собрания Бурунди Э. Мвороха; Генеральный секретарь Национально-прогрессивной (левой) партии Египта Х. Мохи эд-Дин; Президент Африканского национального конгресса Южной Африки О. Тамбо; Президент Народной организации Юго-Западной Африки (СВАПО), Намибия, С. Нуйома; секретарь Национального совета Коммунистической партии Индии Н. К. Кришнан; член Политбюро ЦК Сирийской коммунистической партии Д. Нааме; секретарь ЦК Коммунистической партии Бангладеш Манзурул Ахсан Хан; заместитель Генерального секретаря Коммунистической партии Испании Х. Бальестерос Пулидо, член Исполкома ЦК партии Ф. Ромеро Марин; член Исполкома правления Левой партии — коммунисты Швеции Бу Хаммар; член Исполкома и Секретариата ПК Колумбийской коммунистической партии М. Сепеда; член Политкомиссии ЦК Парагвайской коммунистической партии Ананиас Майдана; член Политкомиссии ЦК Коммунистической партии Сальвадора Марио Роланло Агиньяда Карранса; заместитель Генерального секретаря ЦК Партии независимости и труда Сенегала А. Дансоко; член Политбюро ЦК Египетской коммунистической партии М. Кямель; член Политбюро ЦК Палестинской коммунистической партии Н. аль-Ашхаб; Председатель Секретариата ЦК Коммунистической партии Японии М. Канэко; Председатель Президиума ЦИК Социалистической партии Японии И. Асуката; член Политбюро Мартиникской коммунистической партии Ф. Дюфеаль; член Исполкома Испанской социалистической рабочей партии Ф. Лопес Реаль; член Руководящего комитета Фронта национального освобождения Бахрейна А. Махмуд; Председатель Военного комитета развития Мадагаскара Э Рабеуни; член Политбюро ЦК Партии — государства Гвинеи, Премьер-Министр Л. Лансана Беавоги; член Политбюро партии Фронт национального освобождения Алжира, руководитель Постоянного секретариата ЦК ФНО М. Ш. Мессадия; член Политбюро ЦК Партии народной революции Бенина, первый заместитель Председателя Национального революционного собрания Р. Вилон Гезо; член Руководящего совета Всенародного конгресса Сьерра Леоне, первый вице-президент С. И. Коромо;

Премьер-Министр Индии И. Ганди; бывший генерал-губернатор Австралии З. Коуэн; Президент Австрии Р. Кирхшлегер; министр обороны Аргентины Х. М. Вивот; Премьер-Министр Бельгии В. Мартенс; личный представитель папы Иоанна Павла II Дж. Б. Марини-Беттоло; министр иностранных дел Великобритании Ф. Пим; министр иностранных дел Венесуэлы Х. Самбрано Веласко; вице-президент Гайаны Б. Рамсарун; Федеральный президент ФРГ К. Карстенс, вице-канцлер и министр иностранных дел ФРГ Г.-Д. Геншер; генерал-губернатор Гренады П. Скун; Премьер-Министр Греции А. Папандреу; принц датский Хенрик; Президент Зимбабве Канаан Банана; помощник Президента Египта Мамдух Салем; вице-президент Индонезии А. Малик; Премьер-Министр Иордании М. Бадран; вице-президент Ирака Т. Мааруф; Президент Ирландии П. Хиллери; министр иностранных дел Испании Х. П. Перес-Льорка; председатель сената Италии А. Фанфани; Президент Йеменской Арабской Республики А. А. Салех; Премьер-Министр Канады П. Э. Трюдо; министр иностранных дел Кении Р. Дж. Оуко; Президент Кипра С. Киприану; государственный министр по делам Совета министров Кувейта Абдель Азиз Хуссейн; заместитель Премьер-Министра Лесото Э. Сенхоньо; министр экономики, торговли и туризма Ливана И. Халауи; член Революционного руководства СНЛАД А. С. Джеллуд; заместитель Председателя правительства Люксембурга, министр иностранных дел К. Флеш; Президент Мальты Агата Барбара; наследный принц Марокко Сиди Мохаммед; Председатель Большой комиссии сената Национального конгресса Мексики М. Гонсалес Авелар; министр здравоохранения Нигера, председатель Национальной комиссии по созданию общества развития М. А. Джермакое; вице-президент Нигерии А. Эквуэме; заместитель Премьер-Министра Нидерландов Г. ван Аарденне; наследник престола Норвегии Харальд; Президент Пакистана Зия-уль-Хак; министр иностранных дел Португалии В. Футчер Перейра; капитаны-регенты Сан-Марино М. Гобби, Л. Барулли; вице-президент США Дж. Буш, госсекретарь Дж. Шульц; вице-президент Танзании А. Джумбе; Премьер-Министр Турции Б. Улусу; вице-президент Уганды П. Муванга; министр экологии и поселений Филиппин, главный губернатор Большой Манилы И. Маркос; Президент Финляндии М. Койвисто; Премьер-Министр Франции П. Моруа; вице-президент Швейцарии П. Обер; принц Бертиль, Премьер-Министр Швеции У. Пальме; министр иностранных дел Шри Ланки Шаху Хамид; Премьер-Министр Японии Д. Судзуки; посол Бразилии в СССР С. Понтес Ногейра; посол Ботсваны С. А. Мпучане; посол Бирмы У Чжо Кин; посол Исландии Х. Крейер; специальный представитель Президента Ирана М. Мир Салим; министр сельского хозяйства Камеруна С. Эбуа; посол Колумбии Ч. Сэмпер; генеральный секретарь ООН Х. Перес де Куэльяр; первый заместитель генерального директора ЮНЕСКО Бекри; Председатель Исполкома ООП Я. Арафат.

(ТАСС).

Беседы в Кремле

15 ноября Председатель Совета Министров СССР Н. А. Тихонов принял Премьер-Министра Франции П. Моруа и имел с ним беседу.

П. Моруа выразил глубокое соболезнование в связи с кончиной Л. И. Брежнева.

Н. А. Тихонов высказал признательность за проявленное уважение со стороны президента, правительства и народа Франции к памяти Л. И. Брежнева.

В ходе беседы состоялся обмен мнениями о состоянии и перспективах развития советско-французских отношений. Наряду с продолжением политических контактов была подтверждена заинтересованность обеих сторон в дальнейшем расширении торгово-экономического сотрудничества на взаимовыгодной и долговременной основе. Стороны обсудили также ряд международных вопросов, представляющих взаимный интерес.

В беседе приняли участие министр внешних сношений Франции К. Шейсон, посол Франции в СССР К. Арно, а также член коллегии МИД СССР А. Л. Адамишин.

◇

15 ноября Н. А. Тихонов принял Премьер-Министра Греции А. Папандреу.

В ответ на выраженные А. Папандреу соболезнования в связи с кончиной Л. И. Брежнева Н. А. Тихонов высказал признательность народу и правительству Греции за проявленные чувства глубокого уважения к памяти Л. И. Брежнева.

В ходе беседы были обсуждены вопросы советско-греческих отношений и высказано удовлетворение их развитием. Состоялся также обмен мнениями по некоторым международным проблемам, представляющим взаимный интерес. Было отмечено наличие благоприятных возможностей для дальнейшего плодотворного сотрудничества между Советским Союзом и Грецией в интересах народов обеих стран, укрепления мира.

На беседе были зам. министра при Премьер-Министре Д. Марудас, зам. министра иностранных дел Греции К. Папульяс, а также заведующий отделом МИД СССР В. Ф. Грубяков.

◇

В этот же день Н. А. Тихонов принял вице-президента Республики Индонезия Адама Малика.

А. Малик от имени президента, правительства и народа Республики Индонезия выразил правительству и народу Советского Союза глубокие соболезнования в связи с кончиной Л. И. Брежнева.

Н. А. Тихонов высказал признательность за проявленное уважение к памяти Л. И. Брежнева.

В ходе состоявшейся беседы были затронуты вопросы советско-индонезийских отношений и некоторые международные проблемы.

На беседе были посол Индонезии в СССР Р. М. Хусин, члены парламента Индонезии Ф. Салим, Б. Сутиена, Мардоно, Д. Сингадилага, Даруссамин, а также заведующий отделом МИД СССР Н. Н. Соловьев.

◇

Н. А. Тихонов принял 15 ноября Премьер-Министра Канады П. Трюдо, передавшего соболезнования в связи с кончиной Л. И. Брежнева.

Н. А. Тихонов выразил признательность за уважение, проявленное общественностью, правительством и лично Премьер-Министром Канады к памяти Л. И. Брежнева.

В ходе беседы, проходившей в дружественной обстановке, главы правительств выразили готовность к дальнейшему развитию взаимовыгодного сотрудничества между СССР и Канадой в различных областях. Была подчеркнута важность широкого политического диалога между государствами в интересах упрочения разрядки, устранения угрозы ядерной войны, обуздания гонки вооружений и разоружения.

На беседе были посол Канады в СССР Д. Пирсон и член коллегии МИД СССР В. П. Суслов.

(ТАСС).

Дружественные беседы

Член Политбюро ЦК КПСС, министр иностранных дел СССР А. А. Громыко принял 15 ноября министра иностранных дел и по делам содружества Великобритании Ф. Пима.

Была выражена признательность правительству Великобритании и британскому народу за проявление уважения к памяти Л. И. Брежнева.

В беседе стороны высказались за развитие политического диалога и деловых отношений между Советским Союзом и Великобританией в различных областях, что отвечает интересам советского и британского народов, делу обеспечения мира. Были затронуты также некоторые международные проблемы, представляющие взаимный интерес.

◇

А. А. Громыко принял министра иностранных дел Японии И. Сакураути.

В беседе с обеих сторон было отмечено, что развитие советско-японских отношений на путях добрососедства и взаимовыгодного сотрудничества отвечает интересам народов Советского Союза и Японии, делу мира во всем мире.

С советской стороны была выражена признательность правительству Японии за проявленное уважение к памяти Л. И. Брежнева.

◇

А. А. Громыко принял министра внешних сношений Франции К. Шейсона.

С советской стороны была выражена признательность правительству Франции и Президенту республики за соболезнования в связи с кончиной Л. И. Брежнева.

В ходе беседы состоялся полезный обмен мнениями по ряду международных проблем, представляющих взаимный интерес для Советского Союза и Франции. Были также обсуждены некоторые вопросы советско-французских отношений, в том числе дальнейшего развития контактов в различных областях и на разных уровнях.

◇

А. А. Громыко принял министра, губернатора Большой Манилы Имельду Р. Маркос.

От имени Президента Имельда Маркос заявила о намерении Филиппин развивать дружеские отношения с Советским Союзом. С советской стороны было подчеркнуто, что дальнейшее развитие разносторонних и взаимовыгодных связей между СССР и Филиппинами отвечает интересам народов обеих стран, делу всеобщего мира и безопасности в Азии.

Была высказана признательность Президенту и правительству Филиппин за уважение, проявленное к памяти Л. И. Брежнева.

(ТАСС).

Посещение посольств СССР

Президент Франции Ф. Миттеран посетил 15 ноября советское посольство в Париже и выразил свои соболезнования в связи с кончиной Л. И. Брежнева. Ф. Миттеран, в частности, заявил: «В то время когда Премьер-Министр Французской Республики находился в Москве на официальной церемонии похорон, я пришел сюда, чтобы лично почтить память Леонида Брежнева и отдать нашу дань глубокого уважения покойному. Мы не забываем тех глубоких исторических связей, которые существуют между нашими народами».

Ф. Миттеран расписался в книге соболезнований.

(ТАСС).

◇

ВЕНА, 15 ноября. (ТАСС). Федеральный канцлер Австрии Б. Крайский посетил сегодня посольство СССР и выразил глубокое соболезнование в связи с кончиной Л. И. Брежнева. Он расписался в траурной книге.

Отъезд зарубежных делегаций

Из Москвы отбыли приезжавшие для участия в похоронах Л. И. Брежнева партийно-государственные делегации:

ГДР — во главе с Генеральным секретарем ЦК СЕПГ, Председателем Государственного совета ГДР Э. Хонеккером;

ПНР — во главе с Первым секретарем ЦК ПОРП, Председателем Совета Министров ПНР В. Ярузельским;

СРР — во главе с Генеральным секретарем РКП, Президентом СРР Н. Чаушеску;

ЧССР—во главе с Генеральным секретарем ЦК КПЧ, Президентом ЧССР Г. Гусаком.

Делегации провожали члены Политбюро ЦК КПСС М. С. Горбачев, В. В. Гришин, Д. А. Кунаев, Л. Ф. Устинов, заместители Председателя Совета Министров СССР В. Э. Дымшиц, Л. А. Костандов, Г. И. Марчук, Н. В. Талызин, первый заместитель заведующего отделом ЦК КПСС О. Б. Рахманин, заместители заведующего отделом ЦК КПСС Г. А. Киселев, Г. Х. Шахназаров, другие официальные лица.

◇

Из Москвы отбыли делегации:

Бельгии—во главе с Премьер-Министром В. Мартенсом;

Ватикана — во главе с личным представителем папы Иоанна Павла II Дж. Б. Марини-Беттоло;

Великобритании — во главе с министром иностранных дел Ф. Пимом;

Венесуэлы — во главе с министром иностранных дел Х. Самбрано Веласко;

ФРГ — во главе с Федеральным президентом К. Карстенсом;

Дании — во главе с принцем Хенриком;

Индии — во главе с Премьер-Министром И. Ганди;

Иордании — во главе с Премьер-Министром М. Бадраном;

Италии — во главе с председателем сената А. Фанфани;

Йеменской Арабской Республики — во главе с Президентом А. А. Салехом;

Кипра—во главе с Президентом С. Киприану;

Кувейта — государственный министр по делам Совета министров Абдель Азиз Хуссейн;

Ливана — министр экономики, торговли и туризма И. Халауи;

Люксембурга — во главе с заместителем Председателя правительства, министром иностранных дел К. Флеш;

Марокко — во главе с наследным принцем Сиди Мохаммедом;

Нигерии — во главе с вице-президентом А. Эквуэме;

Нидерландов — во главе с заместителем Премьер-Министра Г. ван Аарденне;

Норвегии — во главе с наследником престола Харальдом;

США — во главе с вице-президентом Дж. Бушем;

Финляндии—во главе с Президентом М. Койвисто;

Франции — во главе с Премьер-Министром П. Моруа;

Швеции — принц Бертиль, Премьер-Министр У. Пальме;

Шри Ланка — во главе с министром иностранных дел Шаху Хамидом.

Из Москвы отбыли также генеральный секретарь ООН Х. Перес де Куэльяр, первый заместитель генерального директора ЮНЕСКО Бекри.

Делегации провожали заместители Председателя Президиума Верховного Совета СССР П. Я. Страутманис, М. А. Яснов, первый заместитель Председателя Совета Министров СССР И. В. Архипов, заместитель Председателя Совета Министров СССР Н. В. Мартынов, секретарь Президиума Верховного Совета СССР М. П. Георгадзе, первый заместитель министра СССР Г. М. Корниенко, заместители министра СССР Н. С. Рыжов, В. Ф. Стукалин, другие официальные лица.

(ТАСС).

В адрес Центрального Комитета КПСС, Президиума Верховного Совета СССР, Совета Министров СССР прислали соболезнования:

Джамбулский обком Компартии Казахстана и исполком областного Совета народных депутатов;

Джизакский обком Компартии Узбекистана и исполком областного Совета народных депутатов;

Благовещенский горком КПСС и исполком городского Совета народных депутатов;

Вильнюсский горком Компартии Литвы и исполком городского Совета народных депутатов;

Горьковский горком КПСС и исполком городского Совета народных депутатов;

Ростовский горком КПСС и исполком городского Совета народных депутатов;

Фрунзенский горком Компартии Киргизии и исполком городского Совета народных депутатов;

Камышинский райком Компартии Казахстана и исполком районного Совета народных депутатов Кустанайской области;

Советский райком КПСС и исполком районного Совета народных депутатов Алтайского края;

Черниговский горком Компартии Украины и исполком городского Совета народных депутатов;

Министерство авиационной промышленности СССР;

Министерство заготовок СССР;

Министерство юстиции СССР;

Министерство машиностроения для легкой и пищевой промышленности и бытовых приборов СССР;

Министерство морского флота СССР;

Министерство угольной промышленности СССР;

Министерство финансов СССР;

Министерство геологии РСФСР;

Министерство речного флота РСФСР;

Министерство заготовок РСФСР;

Министерство иностранных дел РСФСР;

Министерство финансов РСФСР;

Государственный банк СССР;

Стройбанк СССР;

Государственный комитет СССР по внешним экономическим связям;

Государственный комитет СССР по делам изобретений и открытий;

Государственный комитет СССР по надзору за безопасным ведением работ в промышленности и горному надзору;

Главное управление геодезии и картографии при Совете Министров СССР;

Главное управление по иностранному туризму при Совете Министров СССР;

Международный инвестиционный банк;

Государственный комитет РСФСР по делам издательств, полиграфии и книжной торговли;

Государственный комитет РСФСР по труду;

летчики-космонавты СССР;

сборная команда СССР по шахматам на Всемирной шахматной олимпиаде;

Амурский целлюлозно-картонный комбинат;

Алма-Атинский электротехнический завод;

Белгородский витаминный комбинат им. 50-летия СССР;

Байкальский целлюлозно-бумажный комбинат;

Бакинский мукомольный завод;

Второй государственный подшипниковый завод;

Днепропетровское метизное производственное объединение;

Днепропетровский завод полимерного машиностроения;

Днепропетровский тепловозоремонтный завод;

Днепродзержинское производственное швейное объединение;

Душанбинское производственное швейное объединение им. 50-летия СССР;

Горьковский завод аппаратуры связи им. А. С. Попова;

Западнодвинский деревообрабатывающий комбинат Калининской области;

Ивано-Франковское производственное швейное объединение;

Краснодарский станкостроительный завод им. Г. М. Седина.

(ТАСС).

ЗНАМЯ ЛЕНИНА — В НАДЕЖНЫХ РУКАХ

Миллионы людей на всех континентах почтили память Леонида Ильича Брежнева — выдающегося руководителя Коммунистической партии и Советского государства, виднейшего деятеля международного коммунистического и рабочего движения, неутомимого борца за мир и дружбу народов. В странах социалистического содружества, других государствах состоялись траурные митинги и собрания, посвященные памяти Л. И. Брежнева.

Радио и телевидение братских социалистических стран, телекомпании других зарубежных государств вели прямые передачи о траурном митинге на Красной площади в Москве. Мировые информационные агентства передали из Москвы речи Генерального секретаря ЦК КПСС Ю. В. Андропова и члена Политбюро ЦК КПСС, министра обороны СССР Д. Ф. Устинова на траурном митинге на Красной площади.

Зарубежные средства массовой информации указывают, что, как подчеркнул, выступая на митинге, Генеральный секретарь ЦК КПСС, Коммунистическая партия Советского Союза, ее Центральный Комитет заявляют о своей решимости твердо и последовательно проводить в жизнь ту стратегическую линию во внутренней и внешней политике, которая вырабатывалась под благотворным влиянием Леонида Ильича Брежнева. «Мы всегда будем непоколебимо верны идеям Октября, всегда будем едины в достижении великих целей коммунистического строительства»,— цитируют зарубежные информационные агентства речь члена Политбюро ЦК КПСС, министра обороны СССР. Отмечается, что в похоронах Л. И. Брежнева приняли участие партийно-государственные делегации социалистических стран, делегации, видные политические и общественные деятели из многих других государств мира.

Продолжая широко комментировать итоги внеочередного Пленума ЦК КПСС, государственные и общественные деятели разных стран, печать подчеркивают, что Пленум подтвердил нерушимое единство и сплоченность КПСС и советского народа, преемственность курса партии, который на современном этапе четко и полно выражен в решениях XXIII—XXVI съездов КПСС.

В Ханое состоялся траурный митинг, в котором приняли участие Генеральный секретарь ЦК КПВ Ле Зуан, другие руководители СРВ, представители трудящихся вьетнамской столицы. В лице товарища Л. И. Брежнева, сказал, выступая на митинге, Председатель Совета Министров СРВ **Фам Ван Донг**, КПСС, Советское государство и советский народ потеряли великого руководителя, коммунистическое и рабочее движение, национально-освободительные движения и народы мира — выдающегося политического деятеля, неутомимого борца за мир и международное сотрудничество, Коммунистическая партия Вьетнама и вьетнамский народ — своего товарища и большого друга. Наша партия, наш народ, верные заветам президента Хо Ши Мина, приложат все силы к укреплению нерушимой вечной дружбы и революционной солидарности между Вьетнамом и Советским Союзом, считая это и своим долгом, и делом совести.

Коммунисты, весь монгольский народ глубоко скорбят по поводу тяжелой утраты — кончины товарища Л. И. Брежнева, сказал, выступая на траурном митинге в Улан-Баторе, член Политбюро ЦК МНРП, первый секретарь Улан-Баторского горкома партии **Б. Алтангэрэл**. Вся жизнь Л. И. Брежнева служит и будет служить для трудящихся Монголии ярким примером непоколебимой верности марксизму-ленинизму, беззаветного служения делу коммунизма.

Выступая на траурном митинге в Пномпене, член Политбюро ЦК Народно-революционной партии Кампучии, Председатель Национального собрания НРК и Национального совета Единого фронта национального строительства и защиты Кампучии **Чеа Сим** заявил, что кампучийский народ разделяет глубокую скорбь советского народа в связи с кончиной Леонида Ильича Брежнева, выдающегося борца за мир и счастье трудящихся, за дело коммунизма. Мы будем и впредь крепить единство и солидарность, прежде всего с Советским Союзом, Вьетнамом, другими братскими социалистическими странами, с тем чтобы строить и защищать продвигающуюся к социализму Кампучию.

В Бухаресте на траурном митинге выступил член Политисполкома ЦК РКП, заместитель Председателя Госсовета СРР **Г. Рэдулеску**. Он выразил глубокую скорбь румынского народа в связи с тяжелой утратой, понесенной КПСС и советским народом, охарактеризовав Л. И. Брежнева как выдающегося деятеля международного коммунистического и рабочего движения, решительного борца против империализма, за свободу и социальный прогресс, большого друга румынского народа.

Польское агентство **ПАП** передает: Советский Союз, как подчеркнул, выступая в Москве, Генеральный секретарь ЦК КПСС, будет делать все для дальнейшего укрепления сплоченности великого содружества социалистических государств, единства рядов коммунистов всего мира в борьбе за общие цели и идеалы. Советский Союз всегда будет предан делу борьбы за мир, за разрядку международной напряженности.

Ведущие американские телевизионные компании **Эй-би-си, Эн-би-си** и **Си-би-эс** в своих репортажах из Москвы отмечают, что тысячи советских граждан собрались на Красной площади, чтобы отдать дань уважения Л. И. Брежневу — выдающемуся государственному и политическому деятелю современности. Агентство **Ассошиэйтед Пресс** выделяет слова Ю. В. Андропова о том, что партия и Советское государство всегда готовы к честному, равноправному и взаимовыгодному сотрудничеству с любым государством, которое того пожелает.

(ТАСС).

ЛЕОНИД ИЛЬИЧ БРЕЖНЕВ

Председателю Совета Министров СССР
товарищу Н. А. ТИХОНОВУ

Узнав с глубоким прискорбием о кончине Генерального секретаря Центрального Комитета Коммунистической партии Советского Союза, Председателя Президиума Верховного Совета Союза Советских Социалистических Республик товарища Леонида Ильича Брежнева, от имени правительства Социалистической Республики Румынии и от себя лично передаю Вам, Совету Министров Союза Советских Социалистических Республик наше всеобщее сочувствие и самое искреннее соболезнование.

Товарищ Леонид Ильич Брежнев был выдающимся партийным и государственным руководителем, выдающейся личностью международной политической жизни, близким другом нашей страны, который пользовался высокой оценкой румынского народа за свой вклад в постоянное развитие отношений прочной дружбы и братского сотрудничества между Румынией и Советским Союзом. Встречи, беседы и договоренности между товарищем Николае Чаушеску и товарищем Леонидом Ильичом Брежневым, основанные на взаимном уважении и доверии, вписываются как события большого значения в хронику румыно-советских отношений, в расширение экономического кооперирования, научно-технического, культурного сотрудничества, в усиление сотрудничества между двумя странами в области международных отношений. Выражаю убеждение в том, что отношения между нашими странами, имеющие богатую историческую традицию, будут и в дальнейшем всесторонне развиваться в интересах румынского и советского народов, дела социализма, мира.

В этот момент тяжелого испытания для народа СССР выражаю твердую уверенность в том, что советские трудящиеся, коммунисты под руководством Коммунистической партии Советского Союза достигнут еще больших успехов в деле построения коммунистического общества, что Советский Союз будет проводить еще сильнее политику разрядки, мира и взаимопонимания между народами. Прошу Вас передать самое искреннее соболезнование скорбящей семье.

Константин ДЭСКЭЛЕСКУ
Премьер-Министр правительства Социалистической Республики Румынии

ПРЕЗИДИУМУ ВЕРХОВНОГО СОВЕТА СССР

Президиум Социалистической Федеративной Республики Югославии с глубокой болью воспринял известие о кончине Председателя Президиума Верховного Совета СССР, Генерального секретаря Центрального Комитета Коммунистической партии Советского Союза Леонида Ильича Брежнева.

Кончина Леонида Ильича Брежнева—тяжелая утрата для дружественных народов Советского Союза, которые этот выдающийся руководитель, государственный деятель и революционер решительно вел вперед в деле социалистического строительства. Возглавляя Коммунистическую партию Советского Союза и являясь Председателем Президиума Верховного Совета, Леонид Ильич Брежнев на протяжении почти двух десятилетий вносил исключительный вклад в развитие вашей страны, используя весь свой богатый революционный и государственный опыт в ответственном труде во имя благополучия и прогресса народов Советского Союза.

Широкое международное признание и огромный авторитет снискала Леониду Ильичу Брежневу его борьба за мир, мирное сосуществование, за разрядку напряженности и сотрудничество в Европе и во всем мире — цели, достижению которых были посвящены многие его инициативы.

Народы и народности Югославии в этот скорбный час разделяют горе народов Советского Союза. Они высоко ценят личный вклад Леонида Ильича Брежнева в развитие югославо-советской дружбы и всестороннего сотрудничества. Его встречи с президентом Тито привнесли в наши отношения дух взаимопонимания, дружбы и взаимного уважения, что сегодня составляют основу югославо-советских контактов и сотрудничества в целом. И сегодня, в этот скорбный час мы хотим подчеркнуть значение, которое придаем дальнейшему развитию отношений традиционной дружбы и всестороннего взаимовыгодного сотрудничества между Социалистической Федеративной Республикой Югославией и Союзом Советских Социалистических Республик на основе принципов, утвержденных в совместных документах,— принципов независимости, суверенитета, территориальной целостности, равноправия и невмешательства. Это, по нашему глубокому убеждению, отвечает коренным и неизменным интересам народов наших стран и служит осуществлению их стремления к лучшему взаимопониманию, сотрудничеству и сближению народов Европы и мира, что в то же время является вкладом в дело мира, социализма, всеобщего прогресса.

От имени народов и народностей Югославии, от имени Президиума Социалистической Федеративной Республики Югославии и от себя лично направляю Президиуму Верховного Совета СССР, всем трудящимся и гражданам, всему дружественному советскому народу выражения нашего глубочайшего соболезнования и искреннего сочувствия в вашем горе в связи с кончиной Леонида Ильича Брежнева.

Просим вас передать семье Леонида Ильича Брежнева выражения нашего глубокого соболезнования.

Петар СТАМБОЛИЧ
Председатель Президиума Социалистической Федеративной Республики Югославии

Товарищу Николаю Александровичу ТИХОНОВУ,
Председателю Совета Министров СССР

В связи с большой утратой, которую понес советский народ, — кончиной Председателя Президиума Верховного Совета СССР и Генерального секретаря ЦК КПСС товарища Леонида Ильича Брежнева — от имени Союзного исполнительного веча и от себя лично выражаю Вам самое глубокое соболезнование.

Деятельность Леонида Ильича Брежнева оказала значительное влияние на развитие социалистического общества в Советском Союзе, снискала ему большой авторитет и уважение у советских людей. В своей международной деятельности он выступал как поборник мира и инициатор многих предложений по разрядке международной напряженности, что Югославия всегда очень ценила.

Многочисленные встречи Леонида Ильича Брежнева с Иосипом Броз Тито и другими югославскими руководителями способствовали углублению югославо-советской дружбы, доверия и взаимопонимания. Занимая самые ответственные посты, он внес значительный вклад в развитие дружественных отношений, всестороннего и взаимовыгодного сотрудничества между СФРЮ и СССР.

Высокая степень дружбы и сотрудничества между СФРЮ и СССР на основе принципов независимости, суверенитета, территориальной целостности, равноправия и невмешательства, совместно утвержденных в белградской декларации, московском заявлении и во время других встреч на высшем уровне в качестве постоянной и незаменимой базы этих отношений, представляет собой гарантию стабильности и дальнейшего успешного развития и углубления сотрудничества.

Мы глубоко сочувствуем большому несчастью, постигшему советских людей в связи с кончиной Леонида Ильича Брежнева — выдающегося государственного деятеля и руководителя СССР, неутомимого борца за мир.

Председатель Союзного исполнительного веча Скупщины Социалистической Федеративной Республики Югославии
Милка ПЛАНИНЦ

ЦЕНТРАЛЬНОМУ КОМИТЕТУ КПСС, ПРЕЗИДИУМУ ВЕРХОВНОГО СОВЕТА СССР, ВЕРХОВНОМУ СОВЕТУ СССР, СОВЕТУ МИНИСТРОВ СССР

Центральный Комитет Народно-революционной партии Кампучии, Государственный совет, Национальное собрание, Совет Министров НРК и весь кампучийский народ с глубокой скорбью узнали о кончине Генерального секретаря Центрального Комитета Коммунистической партии Советского Союза, Председателя Президиума Верховного Совета СССР товарища Леонида Ильича Брежнева.

Товарищ Леонид Ильич Брежнев был уважаемым руководителем КПСС и Советского государства, выдающимся деятелем международного коммунистического и рабочего движения, который посвятил все свои силы борьбе за светлые идеалы человечества — социализм и мир.

Жизнь товарища Л. И. Брежнева, его гигантская деятельность символизировали стремление человечества к свободе и прогрессу, и оно никогда не забудет его выдающихся заслуг.

Товарищ Л. И. Брежнев внес огромный вклад в расширение и углубление уз братской дружбы и боевой солидарности между НРПК и КПСС, между народами НРК и СССР.

Смерть товарища Л. И. Брежнева является огромной потерей не только для Коммунистической партии Советского Союза и советского народа, но и для Народно-революционной партии Кампучии, кампучийского народа, а также для всего прогрессивного человечества.

В этот скорбный час Центральный Комитет Народно-революционной партии Кампучии, Государственный совет, Национальное собрание, Совет Министров НРК и весь кампучийский народ выражают свои самые глубокие соболезнования Центральному Комитету Коммунистической партии Советского Союза, Президиуму Верховного Совета, Верховному Совету, Совету Министров СССР, всему советскому народу, а также семье товарища Леонида Ильича Брежнева.

Центральный Комитет Народно-революционной партии Кампучии
Государственный совет НРК
Национальное собрание НРК
Совет Министров НРК

Генеральному секретарю ЦК КПСС
товарищу Юрию Владимировичу АНДРОПОВУ

Уважаемый товарищ Ю. В. Андропов,

от имени ангольского народа, Центрального Комитета МПЛА — Партии труда, правительства Народной Республики Ангола и от себя лично передаю советскому народу, Центральному Комитету КПСС, правительству СССР наши самые глубокие соболезнования в связи с кончиной товарища Леонида Ильича Брежнева.

Прошу Вас также передать выражение нашей скорби семье покойного.

Со смертью товарища Леонида Ильича Брежнева советский народ потерял настоящего коммуниста, великого борца за применение ленинских принципов в строительстве коммунизма в СССР и в социалистическом содружестве. Мы полностью убеждены в том, что вера советского народа в могучую созидательную силу ленинской партии и правильность ее внутренней и внешней политики является гарантией сплоченности всех членов партии и трудящихся Советского Союза вокруг Центрального Комитета своей руководящей партии в этот траурный и скорбный момент в интересах продолжения героической борьбы за социальный прогресс и за мир.

Огромный талант, мужество, глубокие качества революционера и гуманиста выдвинули Л. И. Брежнева, последовательного и неоспоримого продолжателя ленинского дела, в число выдающихся лидеров международного коммунистического движения.

В его лице мир потерял великого друга эксплуатируемых народов и народов развивающихся стран, одного из наиболее выдающихся борцов за дело коммунизма, мира и взаимопонимания между народами.

Ангольский народ и МПЛА — Партия труда, которые с самого начала своей национально-освободительной борьбы всегда пользовались активной и боевой солидарностью братского народа вашей страны, с чувством глубокой боли восприняли весть о смерти Л. И. Брежнева — большого друга ангольского народа.

В этот час глубокой скорби советского народа мы хотели бы подчеркнуть неоценимый вклад Л. И. Брежнева в дело оказания всесторонней поддержки вооруженной национально-освободительной борьбы, которую вел наш народ под руководством МПЛА, и выразить Вам наши чувства дружбы и солидарности.

Примите, уважаемый товарищ Ю. В. Андропов, уверения в нашем самом высоком и братском уважении.

Жозе Эдуарду ДУШ САНТУШ
Председатель МПЛА — Партии труда, Президент Народной Республики Ангола

Телеграмма М. КАДДАФИ

Дорогие друзья, руководители Советского Союза,

с чувством глубокой печали воспринял я известие о кончине выдающегося советского руководителя Леонида Ильича Брежнева.

Выражая от себя лично и от имени ливийского арабского народа самые глубокие соболезнования вам, семье покойного и дружественному советскому народу, я взываю к всемогущему и великому аллаху, чтобы он ниспослал благодать народам Союза Советских Социалистических Республик в дни, когда они потеряли своего величайшего вождя, руководившего со всей присущей ему мудростью и преданностью своей страной на протяжении восемнадцати лет, в течение которых он отдавал все свои силы и энергию служению идеалам укрепления мира, прогресса и благосостояния людей.

Жизнь ушедшего от нас советского руководителя — Леонида Брежнева была наполнена многочисленными свершениями и гуманными делами как в своей стране, так и в арабском мире, а также на международной арене в целом. Эпоха, в которую он жил, была отмечена новыми достижениями в деле прогресса, благосостояния и уважения политических прав советских граждан, упорным трудом во имя укрепления доверия между народами СССР, принадлежащими к различным национальностям и исповедующими различные религии.

Советский руководитель внес важный вклад в развитие и упрочение уз дружбы, основанной на взаимном уважении, между арабами и народами Советского Союза, в дело более глубокого понимания ими арабских проблем, в поддержку ими борьбы арабов против колониализма, сионизма и империализма.

Л. И. Брежневу принадлежит важная и выдающаяся роль в укреплении и углублении дружбы между ливийским арабским народом и народами Союза Советских Социалистических Республик, которая является прекрасным примером отношений между народами.

Л. И. Брежнев был самым выдающимся советским руководителем на международной арене, всемерно стремившимся на протяжении всей своей государственной деятельности к утверждению принципов международной разрядки, обеспечению всеобщего мира и международной безопасности, избавлению человечества от угрозы массового уничтожения.

Вновь выражая, в заключение, свои глубочайшие соболезнования, прошу передать их семье покойного.

Мы принадлежим аллаху и к нему возвратимся.

Полковник Муамар КАДДАФИ

ЧЛЕНАМ ПОЛИТБЮРО ЦЕНТРАЛЬНОГО КОМИТЕТА КОММУНИСТИЧЕСКОЙ ПАРТИИ СОВЕТСКОГО СОЮЗА

Уважаемые товарищи.

С чувством глубокой скорби наша партия и народ восприняли печальную весть о кончине Генерального секретаря ЦК КПСС, Председателя Президиума Верховного Совета СССР Леонида Ильича Брежнева. В его лице прогрессивное человечество потеряло выдающегося деятеля мирового коммунистического, революционного движения, интернационалиста, выдающегося борца за дело мира и социализма, последовательного защитника чистоты идей научного социализма и пролетарского интернационализма.

Жизнь Л. И. Брежнева — это пример высокой идейности и героизма. Его жизненный путь является источником вдохновения для сотен миллионов борцов за новый мир, свободный от любых форм угнетения, агрессии и войн.

Своей деятельностью на посту руководителя партии и Советского государства в строительстве развитого социализма в стране, являющейся родиной Великой Октябрьской социалистической революции, Л. И. Брежнев внес огромный вклад в упрочение позиций мирового социализма, в дело защиты мира и стабильности во всем мире, в поддержку справедливой борьбы народов против империализма, расизма и фашизма. Кончина Л. И. Брежнева, верного сына своего народа — тяжелая, безмерная утрата, постигшая не только советских людей. Йеменский народ и другие арабские народы потеряли в лице Л. И. Брежнева одного из самых искренних друзей, твердого сторонника справедливого дела национального освобождения, выдающегося поборника йеменско-советской и арабо-советской дружбы. Огромный вклад Л. И. Брежнева в укрепление уз дружбы, сотрудничества и солидарности с йеменским и другими арабскими народами — стимул для дальнейшего укрепления отношений между Советским Союзом и арабскими странами.

Л. И. Брежнев сыграл выдающуюся роль в упрочении связей между Коммунистической партией Советского Союза и Йеменской социалистической партией на основе идей и принципов научного социализма и пролетарского интернационализма. С его именем неразрывно связана многогранная деятельность по всемерному развитию йеменско-советских отношений, увенчавшаяся подписанием Договора о дружбе и сотрудничестве между нашими странами.

Разделяя вашу скорбь, скорбь всех революционных сил в мире в связи с тяжелой утратой, просим передать наши соболезнования советским коммунистам, всем советским людям, родным и близким покойного.

Али Насер МУХАММЕД,
Генеральный секретарь ЦК ЙСП, Председатель Президиума Верховного народного совета, Премьер-Министр Народной Демократической Республики Йемен

ПРЕЗИДИУМУ ВЕРХОВНОГО СОВЕТА СССР

С глубокой горечью и печалью конголезский народ узнал о внезапной кончине товарища Леонида Ильича Брежнева, Генерального секретаря Центрального Комитета КПСС, Председателя Президиума Верховного Совета СССР. Мы склоняем головы перед светлой памятью выдающегося государственного деятеля, на протяжении всей своей жизни боровшегося за торжество дела мира и безопасности на земле, за освобождение порабощенных и эксплуатируемых империализмом народов, за уничтожение социального неравенства, за торжество дела социализма. Конголезский народ отдает особую дань великому борцу-интернационалисту, который оказывал поддержку и помощь как своему народу, так и всем другим миролюбивым и свободолюбивым народам нашей планеты. В этот скорбный час весь конголезский народ, сплоченный вокруг своей партии и правительства, и я лично разделяем вашу боль и вновь выражаем вам свои чувства глубокой симпатии. Прошу передать народу Советского Союза, КПСС и правительству СССР, а также семье покойного наши самые искренние соболезнования.

С весьма высоким уважением.

Полковник Дени САССУ-НГЕССО,
Председатель Центрального Комитета Конголезской партии труда, Президент республики и Председатель Совета Министров

ЦЕНТРАЛЬНОМУ КОМИТЕТУ КПСС, ПРЕЗИДИУМУ ВЕРХОВНОГО СОВЕТА СССР, СОВЕТУ МИНИСТРОВ СССР

Дорогие товарищи,

с глубокой скорбью восприняли мы известие о том, что 10 ноября скончался Генеральный секретарь ЦК КПСС, Председатель Президиума Верховного Совета СССР товарищ Леонид Ильич Брежнев.

Маршал Советского Союза, четырежды Герой Советского Союза, Герой Социалистического Труда, любимый сын советского народа, видный руководитель мирового коммунистического движения, великий друг народа Мозамбика, Леонид Ильич Брежнев был одним из наиболее выдающихся революционеров современности.

Под руководством товарища Л. И. Брежнева Советский Союз достиг этапа развитого социализма и создает условия для перехода к коммунизму. Укрепляется единство Советской Родины, развивается ее научно-технический и культурный потенциал.

Помимо своей деятельности в качестве государственного руководителя Леонид Ильич Брежнев обладал выдающимися качествами великого мыслителя и теоретика коммунизма, особенно в том, что касается вопросов построения коммунистического общества, борьбы за мир и интернационализм.

Ученый-теоретик и закаленный в революционной практике руководитель, Леонид Ильич Брежнев сумел проанализировать и решить многие основополагающие теоретические и практические вопросы перехода от социализма к коммунизму и внес свой вклад в развитие научного социализма — наследия великих мыслителей Маркса, Энгельса и Ленина. Немногие обогатили марксизм-ленинизм в такой степени, как товарищ Леонид Ильич Брежнев.

Под руководством Леонида Ильича Брежнева Советский Союз все более решительно проводит свою интернациональную политику мира, дружбы и сотрудничества, политику национального и социального освобождения народов. Свидетельством интернациональной помощи, которую Страна Советов оказывает освободительной борьбе народов, являются великие успехи антиимпериалистической борьбы за национальное освобождение в Африке, Азии и Латинской Америке, исторической победы народов Мозамбика, Анголы, Гвинеи-Бисау, Вьетнама, Лаоса, Кампучии, Никарагуа.

Одним из основных направлений деятельности Леонида Ильича Брежнева являлось также укрепление единства международного коммунистического движения, защита, упрочение и расширение социалистического содружества.

Одновременно с этим товарищ Леонид Ильич Брежнев вел многостороннюю работу по сохранению мира, пламенной мечты и величайшей ценности человечества.

Друг мозамбикского народа, он неоднократно демонстрировал свое высокое уважение к мужеству и решимости нашего народа и партии ФРЕЛИМО.

В дни скорби советский народ под руководством своей ленинской партии найдет силы, чтобы еще увереннее идти по пути к коммунизму, вести борьбу за мир, прогресс и солидарность между народами.

Навеки в наших сердцах останется память о мужестве, упорстве, гении и величии коммуниста Брежнева.

Такие люди, как Леонид Ильич Брежнев, являются гордостью советского народа и коммунистов всего мира.

От имени Центрального Комитета партии ФРЕЛИМО, постоянной комиссии Народной ассамблеи, Совета Министров Народной Республики Мозамбик, народа Мозамбика и от себя лично выражаю советскому народу, Центральному Комитету Коммунистической партии Советского Союза, Президиуму Верховного Совета СССР, Совету Министров Союза Советских Социалистических Республик чувства нашей скорби и соболезнования в связи с кончиной рабочего-металлурга, солдата, государственного деятеля, революционера, интернационалиста, коммуниста, выдающегося советского руководителя международного масштаба Леонида Ильича Брежнева.

Мы скорбим вместе с семьей и близкими покойного.

Вечная память Леониду Ильичу Брежневу.

Борьба продолжается.

Самора Мойзес МАШЕЛ
Маршал республики, Председатель партии ФРЕЛИМО, Президент Народной Республики Мозамбик

ЦЕНТРАЛЬНОМУ КОМИТЕТУ КПСС ПРЕЗИДИУМУ ВЕРХОВНОГО СОВЕТА СССР СОВЕТУ МИНИСТРОВ СССР

От имени ПАИГК, ее руководства и членов партии, Революционного совета, нашего правительства и всего гвинейского народа, а также от себя лично шлю вам наши самые глубокие соболезнования по случаю кончины великого сына советского народа — товарища Леонида Ильича Брежнева. Мы никогда не забудем, что именно под его мудрым руководством укрепились и расширились великолепные связи дружбы и солидарности между нашими партиями, правительствами и народами.

КПСС и Советское правительство предоставляли нам интернационалистскую помощь в годы тяжелой и победоносной борьбы против португальского колониализма. Поэтому великий друг нашего народа Леонид Ильич Брежнев стал для нас символом пролетарского интернационализма, символом великого борца за дело угнетенных народов и национально-освободительных движений, достойным представителем рабочего класса, последовательным защитником эксплуатируемых и угнетенных классов, подлинным защитником интересов угнетенных и порабощенных народов, интересов дела мира и прогресса человечества.

Леонид Ильич Брежнев, верный последователь великого вождя пролетарской революции Владимира Ильича Ленина, сумел на практике воплотить его великие идеалы и заслужил таким образом уважение и признание не только со стороны коммунистов, но и всех народов, всех простых людей мира, которые стремятся к миру и прогрессу, борются за свободу и достоинство человека. Товарищ Леонид Ильич Брежнев стал живым символом и достойным примером в этой борьбе.

Мы уверены, что пример товарища Л. И. Брежнева, героического и великого защитника и последователя гениальных идеалов Ленина и марксизма-ленинизма, будет жить в веках.

Вечная слава и память товарищу Леониду Ильичу Брежневу.

От имени Центрального Комитета ПАИГК, Революционного совета, Совета министров Республики Гвинея-Бисау

бригадный генерал Жоао Бернардо ВИЕЙРА
Генеральный секретарь ПАИГК, Председатель Революционного совета Республики Гвинея-Бисау

ЦК КПСС, ВЕРХОВНОМУ СОВЕТУ СССР

Получив известие о том, что ушел из жизни и с мировой политической арены великий борец за справедливое дело народов и выдающийся государственный деятель современной эпохи Генеральный секретарь ЦК КПСС, Председатель Президиума Верховного Совета СССР Леонид Ильич Брежнев, в лице которого героический советский народ потерял одного из лучших своих сыновей, а освободившиеся от колониального гнета народы утратили защитника и искреннего друга, исполняю прискорбный долг и от имени народа РОЗМ, ее партии ПАИКВ, ее правительства и от себя лично выражаю самые искренние соболезнования дружественному советскому народу, ЦК КПСС и Верховному Совету СССР по случаю этой невосполнимой утраты и подтверждаю наше стремление продолжать отношения дружбы и солидарности, прочно установившиеся между нашими странами со времен нашей вооруженной национально-освободительной борьбы и служащие делу мира, справедливости и прогресса человечества.

С самым высоким уважением.

Аристидеш ПЕРЕЙРА,
Генеральный секретарь ПАИКВ, Президент Республики Зеленого Мыса

Н. А. ТИХОНОВУ,
Председателю Совета Министров СССР

Господин Председатель и дорогой товарищ,

с глубоким прискорбием и чувством большого горя восприняли мы кончину Его Превосходительства Президента Леонида Ильича Брежнева. Уход из жизни Леонида Ильича Брежнева, неутомимого борца за разрядку и мирное сосуществование между народами, является невосполнимой утратой для народов, отстаивающих дело мира и прогресса. В современной истории и, в частности, в истории развивающихся стран отведено достойное место той важной роли, которую играл Советский Союз под руководством Л. И. Брежнева в борьбе угнетенных народов за свою свободу и независимость.

Прошу Вас, Ваше Превосходительство и дорогой товарищ, принять от нашего имени и от имени правительства Республики Зеленого Мыса самые глубокие и искренние соболезнования.

Педру ПИРЕШ
Премьер-Министр Республики Зеленого Мыса

Н. А. ТИХОНОВУ,
Председателю Совета Министров СССР

От имени правительства и народа Гренады и от себя лично выражаю Вам, правительству и народу Советского Союза глубокие соболезнования в связи со смертью Президента Леонида Брежнева. Мы скорбим вместе с Вами, с родными и близкими Президента Брежнева по случаю кончины руководителя вашей страны, признанного во всем мире политического деятеля.

Мы в Гренаде всегда будем помнить о том значительном вкладе, который Президент Брежнев внес не только в экономическое и социальное развитие своей страны в течение последних десятилетий, но и в дело прогресса и развития международного сообщества. Эта деятельность снискала ему всеобщее уважение, а Советскому Союзу — восхищение народов всего мира.

Президент Брежнев навсегда останется в памяти международного сообщества как неутомимый борец за мир во всем мире и международную разрядку. Именно поэтому мир не забудет, что историческое решение Советского Союза не применять первым ядерное оружие было принято под руководством Л. И. Брежнева.

Мы глубоко скорбим вместе с Вами в связи с кончиной великого государственного деятеля, однако мы уверены, что Вы будете черпать новые силы в сознании того, что ваша страна будет следовать его примеру и руководствоваться твердыми принципами, на которых основывается деятельность вашего правительства и народа, а также уверенностью, что ваша страна, ваш народ будут идти в авангарде борьбы за мир, социальный прогресс и справедливость для всего человечества.

Морис БИШОП
Премьер-Министр Гренады

Господину Н. А. ТИХОНОВУ,
Председателю Совета Министров СССР

Ваше Превосходительство,

от имени правительства Австралии и от себя лично хотел бы выразить правительству Советского Союза искренние соболезнования в связи с кончиной Председателя Президиума Верховного Совета СССР Леонида Ильича Брежнева.

Дж. Д. АНТОНИ,
исполняющий обязанности Премьер-Министра Австралии

Генеральному секретарю ЦК Коммунистической партии Советского Союза
Юрию Владимировичу АНДРОПОВУ

С глубокой печалью и скорбью узнали о кончине Его Превосходительства Председателя Президиума Верховного Совета СССР Л. И. Брежнева. Выражаем Вам, правительству и народу Советского Союза наши искренние соболезнования.

Иса Бен Сальман АЛЬ-ХАЛИФА
эмир государства Бахрейн

ПРЕЗИДИУМУ ВЕРХОВНОГО СОВЕТА СССР

Мы в Бангладеш с чувством глубокой печали получили известие о кончине Его Превосходительства г-на Леонида Ильича Брежнева, Председателя Президиума Верховного Совета СССР.

Будучи длительное время руководителем государства, он, несомненно, оказывал воздействие на развитие событий в Советском Союзе, а также во всем мире. В час вашего национального траура позвольте выразить от имени правительства и народа Бангладеш и от себя лично самые глубокие соболезнования и искреннее сочувствие правительству и народу СССР.

Генерал-лейтенант Хуссейн Мухаммад ЭРШАД,
Председатель Совета Министров Народной Республики Бангладеш

ПРЕЗИДИУМУ ВЕРХОВНОГО СОВЕТА СССР

С глубокой скорбью народ и Конституционное правительство Боливии, а также я лично узнали печальную новость о кончине Его Превосходительства Председателя Президиума Верховного Совета СССР, Генерального секретаря ЦК КПСС Леонида Ильича Брежнева. От имени народа и правительства Боливии выражаю самые глубокие соболезнования.

С особым и весьма высоким уважением

Эрнан Силес СУАСО
Конституционный президент Республики Боливия

Г-ну В. В. КУЗНЕЦОВУ,
первому заместителю Председателя Президиума Верховного Совета Союза Советских Социалистических Республик

Ваше Превосходительство,

с чувством глубокой скорби я направляю Вам от имени правительства и народа Ботсваны, а также от себя лично наши искренние соболезнования по случаю безвременной кончины Его Превосходительства господина Леонида Ильича Брежнева, Председателя Президиума Верховного Совета Союза Советских Социалистических Республик и Генерального секретаря Центрального Комитета Коммунистической партии Советского Союза.

Кончина Президента Брежнева лишила весь мир великого борца за освобождение и за человеческое достоинство и превыше всего — знаменосца мира. Его приверженность делу всеобщего и полного разоружения навсегда сохранится в памяти миролюбивых народов и стран. Он был другом всех тех, кто страдает под гнетом колониализма, расизма, сионизма и апартеида.

Просим передать наши самые искренние сочувствия семье покойного.

Искренне ваш

Л. М. СЕРЕТСЕ
исполняющий обязанности Президента Республики Ботсвана

ЛЕОНИД ИЛЬИЧ БРЕЖНЕВ

В. В. КУЗНЕЦОВУ
первому заместителю Председателя Президиума Верховного Совета Союза Советских Социалистических Республик

В эти скорбные для вашей страны дни приношу Вашему Превосходительству от имени венесуэльского народа, его правительства и от себя лично глубокие соболезнования в связи с тяжелой утратой — кончиной Его Превосходительства господина Леонида И. Брежнева, Генерального секретаря Центрального Комитета Коммунистической партии, Председателя Президиума Верховного Совета Союза Советских Социалистических Республик, выдающегося руководителя великого советского народа. Прошу Вас передать наши самые искренние соболезнования семье Л. И. Брежнева.

Примите, Ваше Превосходительство, мои уверения в весьма высоком и особом уважении.

Луис Эррера КАМПИНС
Президент Республики Венесуэла

Господину Юрию Владимировичу АНДРОПОВУ,
Генеральному секретарю Центрального Комитета Коммунистической партии Советского Союза

С глубоким прискорбием и болью весь гамбийский народ и я лично восприняли весть о внезапной и безвременной кончине Леонида Ильича Брежнева. Вместе со всем международным сообществом мы скорбим по поводу окончания жизненного пути одного из величайших руководителей современности.

Дауда Кайраба ДЖАВАРА,
Президент Республики Гамбия

ПРЕЗИДИУМУ ВЕРХОВНОГО СОВЕТА СССР

Известие о кончине Его Превосходительства товарища Леонида Ильича Брежнева, Генерального секретаря Центрального Комитета Коммунистической партии Советского Союза, Председателя Президиума Верховного Совета СССР, меня глубоко потрясло и опечалило.

Нет сомнения, что Советский Союз потерял выдающегося и высокоуважаемого общественного и государственного деятеля.

Эта потеря будет остро ощущаться не только социалистическими странами Европы, но и всем международным сообществом.

В связи с этим прискорбным событием позвольте мне от имени правительства и народа Ганы и от себя лично передать мои глубочайшие соболезнования правительству и народу Советского Союза и семье покойного.

Капитан Джерри Джон РОЛИНГС,
Председатель Временного совета национальной обороны

Господину Н. А. ТИХОНОВУ,
Председателю Совета Министров СССР

Кончина Президента Союза Советских Социалистических Республик Леонида Брежнева вызвала глубокие чувства огорчения у всего греческого народа и у меня лично.

В период кризиса и возвращения к «холодной войне» смерть лидера, вклад которого в дело мира и разрядки является общепризнанным, безусловно, представляет собой невосполнимую утрату.

Выражаю глубокое соболезнование Советскому правительству и советскому народу.

Андреас ПАПАНДРЕУ
Премьер-Министр Греции

Господину Николаю ТИХОНОВУ,
Председателю Совета Министров СССР

Узнав о тяжелой утрате, которую понес Советский Союз в связи с кончиной Президента Брежнева, выражаю Вам от имени правительства Дании, а также от себя лично глубокое сочувствие.

Поуль ШЛЮТЕР,
Премьер-Министр Дании

Господину В. В. КУЗНЕЦОВУ,
первому заместителю Председателя Президиума Верховного Совета СССР

С волнением узнали о кончине в среду утром в Москве Председателя Президиума Верховного Совета СССР, Генерального секретаря Центрального Комитета Коммунистической партии Советского Союза Леонида Брежнева.

От имени народа, правительства Джибути и от себя лично прошу передать семье покойного и всему правительству и народу Советского Союза наши самые искренние соболезнования, а также пожелания мужества и терпения семье покойного в этот тяжелый момент.

Хассан Гулед АПТИДОН,
Президент Республики Джибути

ЧЛЕНАМ ПОЛИТБЮРО ЦК КПСС

С глубоким прискорбием мы получили весть о кончине Президента Брежнева, который всю свою жизнь посвятил служению Родине, своему народу, а также деятельности во имя разрядки международной напряженности, ограждению мира от ужасов новой мировой войны.

Прошу вас принять и передать семье покойного мои искренние соболезнования и соболезнования египетского народа. Желаем благополучия новому руководству, успехов и счастья — советскому народу.

Мухаммед Хосни МУБАРАК

В. В. КУЗНЕЦОВУ,
первому заместителю Председателя Президиума Верховного Совета СССР

Господин первый заместитель Председателя Президиума Верховного Совета СССР,

с глубоким прискорбием я узнал о кончине Председателя Президиума Верховного Совета СССР господина Леонида Ильича Брежнева.

От имени всего заирского народа, объединенного в рядах партии Народное движение революции, и от себя лично приношу великому советскому народу, его правительству, а также семье покойного мои самые искренние соболезнования.

Несмотря на социально-политические различия, существующие между Заиром и СССР, моя страна всегда считала господина Брежнева человеком, стремящимся действовать в направлении поддержания международного равновесия, что является необходимым условием установления прочного мира во всем мире.

Я уверен, что отношения сотрудничества, существующие между Заиром и СССР, будут укрепляться и при его преемниках.

Примите, господин первый заместитель Председателя, уверения в моем высоком уважении.

Корпусной генерал
МОБУТУ Сесе Секо Куку Нгбенду ва за Банга
Председатель-основатель НДР
Президент Республики Заир

Г-ну Н. А. ТИХОНОВУ,
Председателю Совета Министров СССР

От имени своих коллег по правительству Ирландии и от себя лично я хочу передать Вам и правительству Союза Советских Социалистических Республик наше глубочайшее сочувствие в связи с кончиной вашего выдающегося Президента Леонида Ильича Брежнева.

Его самоотверженный труд на протяжении столь долгих лет на благо своей страны надолго останется в памяти.

Чарльз Дж. ХОХИ,
Премьер-Министр Ирландии

Н. А. ТИХОНОВУ,
Председателю Совета Министров СССР

С глубокой печалью получил сообщение о кончине Председателя Президиума Верховного Совета СССР Л. И. Брежнева. Отдаю должное огромным заслугам и выдающейся роли покойного Президента.

От имени иорданского правительства и от себя лично выражаю искренние соболезнования Вам, правительству и народу Советского Союза, а также семье покойного.

Модар БАДРАН,
Премьер-Министр

Господину Н. А. ТИХОНОВУ,
Председателю Совета Министров СССР

От имени правительства Исландии выражаю искренние соболезнования по случаю кончины Его Превосходительства господина Леонида Брежнева, Председателя Президиума Верховного Совета СССР.

Гуннар ТОРОДСЕН,
Премьер-Министр Исландии

Н. А. ТИХОНОВУ,
Председателю Совета Министров СССР

Получив печальное известие о кончине Его Превосходительства Леонида Ильича Брежнева, с глубоким прискорбием выражаю Вам от имени правительства Испании и от себя лично самые искренние соболезнования, которые прошу передать членам правительства СССР и великому советскому народу.

Леопольдо Кальво СОТЕЛО
Председатель правительства Испании

Господину Николаю ТИХОНОВУ,
Председателю Совета Министров СССР

С глубокой скорбью и печалью получил известие о большой утрате, постигшей народы и правительство Союза Советских Социалистических Республик,— кончине Его Превосходительства Леонида Брежнева.

Весь мир глубоко скорбит в связи с потерей этого величайшего лидера.

От имени правительства и народа государства Кувейт, а также от себя лично выражаю Вашему Превосходительству, правительству и дружественному народу Советского Союза искренние соболезнования и сочувствие по поводу этой тяжелой утраты.

Мир праху его.

Саад аль-Абдалла АС-САЛЕМ АС-САБАХ
наследный принц и Премьер-Министр государства Кувейт

ПРЕЗИДИУМУ ВЕРХОВНОГО СОВЕТА СОЮЗА СОВЕТСКИХ СОЦИАЛИСТИЧЕСКИХ РЕСПУБЛИК

Будучи глубоко потрясен вестью о скоропостижной кончине Президента Л. И. Брежнева, приношу вам, советскому народу и семье покойного, скорбящим в связи с невосполнимой утратой, мои искренние соболезнования. Выражаю вам также мои глубокие симпатии.

Амин ЖМАЙЕЛЬ
Президент Ливанской Республики

Господину Николаю ТИХОНОВУ,
Председателю Совета Министров СССР

Господин Премьер-Министр,

имею честь выразить Вам мои самые искренние соболезнования в связи с кончиной выдающегося государственного деятеля Леонида Ильича Брежнева. Народы Союза Советских Социалистических Республик понесли утрату в лице крупнейшего руководителя, высокое чувство ответственности которого неоднократно, на протяжении весьма насыщенной политическими событиями жизни, проявлялось как во внутренней политике СССР, так и в международных отношениях.

Пьер ВЕРНЕР
Председатель правительства Люксембурга

Господину Н. А. ТИХОНОВУ,
Председателю Совета Министров СССР

С глубоким сожалением мы узнали о скоропостижной кончине Председателя Президиума Верховного Совета СССР Леонида Брежнева.

От имени правительства и народа Маврикия и от меня лично примите, Ваше Превосходительство, наши искренние соболезнования и выражение глубочайшей симпатии семье покойного.

Кончина Его Превосходительства господина Брежнева является огромной утратой для Союза Советских Социалистических Республик и мира в целом.

Мы, на Маврикии, разделяем глубокую скорбь советского народа и заверяем Ваше Превосходительство, что все мы в этот печальный момент с вами.

Анируд ДЖАГНОТ,
Премьер-Министр

Господину Н. А. ТИХОНОВУ,
Председателю Совета Министров СССР

Глубоко опечален известием о внезапной кончине Председателя Президиума Верховного Совета СССР господина Л. И. Брежнева. Его уход из жизни является огромной потерей для Советского Союза и советского народа.

От имени правительства, народа Малайзии и себя лично прошу передать наши глубокие сочувствия и соболезнования правительству, народу Советского Союза и семье господина Л. И. Брежнева в этот час тяжелой утраты.

Дато Сери д-р МАХАТХИР МОХАМАД
Премьер-Министр Малайзии

СОВЕТУ МИНИСТРОВ СССР ЦЕНТРАЛЬНОМУ КОМИТЕТУ КПСС

С глубочайшим сожалением мы узнали о внезапной кончине Его Превосходительства Л. И. Брежнева, Председателя Президиума Верховного Совета СССР и Генерального секретаря Центрального Комитета Коммунистической партии Советского Союза.

Ваша страна потеряла великого государственного деятеля, который неустанно трудился на благо своей страны и во имя мира во всем мире. Народы всего мира будут долго помнить о его личном вкладе в борьбу за разрядку и ослабление напряженности в международных отношениях.

Этот вклад особенно высоко оценивается правительством и народом Мальты, так как он привел к признанию и поддержке Советским Союзом статуса нейтралитета Мальты, что явилось важным шагом в процессе обеспечения мира и безопасности в Средиземноморье.

Кончина Л. И. Брежнева действительно является огромной потерей, которую оплакивают все миролюбивые страны. Разделяя это глубокое горе с членами Президиума Верховного Совета СССР и Коммунистической партии Советского Союза, мои коллеги по кабинету министров присоединяются ко мне вместе со всем народом Мальты, чтобы передать вам и всему советскому народу искренние соболезнования и глубокое сочувствие.

ДОМ МИНТОФФ,
Премьер-Министр Мальты

ПОЛИТБЮРО ЦК КПСС

Дорогие товарищи!

Социалистический союз народных сил Марокко глубоко скорбит по поводу кончины Генерального секретаря ЦК КПСС Л. И. Брежнева.

Выражаем самые искренние братские соболезнования членам Политбюро ЦК КПСС и разделяем национальный траур народов Советского Союза.

Наша партия всегда будет помнить о том, что Л. И. Брежнев был убежденным и решительным сторонником развития сотрудничества между советским и марокканским народами. Народы арабских стран никогда не забудут его последовательную и неустанную деятельность в поддержку справедливого арабского дела, в частности борьбы палестинского народа, перед лицом агрессии и сионистского экспансионизма.

Вечная слава Леониду Ильичу Брежневу!

А. БУАБИД
Первый секретарь Социалистического союза народных сил Марокко

Председателю Совета Министров СССР
господину Н. А. ТИХОНОВУ

В связи с кончиной Председателя Президиума Верховного Совета СССР г-на Л. И. Брежнева направляю Вам от имени Совета министров Королевства Нидерландов мои искренние соболезнования.

Р. Ф. М. ЛЮББЕРС
Премьер-Министр Королевства Нидерландов

В. В. КУЗНЕЦОВУ,
первому заместителю Председателя Президиума Верховного Совета СССР

Ваше Превосходительство,

от имени правительства и народа Федеративной Республики Нигерия я хочу передать через Вас семье, правительству и народу Советского Союза наши искренние соболезнования в связи с кончиной одного из величайших государственных деятелей нашего времени, г-на Леонида Ильича Брежнева.

Ко многим достижениям г-на Л. И. Брежнева, которые надолго останутся в памяти, относится его бескомпромиссное противодействие апартеиду и другим формам гнета и порабощения. Его великая преданность разрядке, неустанные усилия по развитию мирного сосуществования между государствами будут жить, пока живо стремление человечества к миру.

Прошу Вас, г-н первый заместитель Председателя, вновь принять искренние соболезнования моего правительства и народа Нигерии.

Альхаджи Шеху ШАГАРИ
Президент Федеративной Республики Нигерия и главнокомандующий вооруженными силами

Господину Н. А. ТИХОНОВУ,
Председателю Совета Министров СССР

Ваше Превосходительство,

правительство и народ Новой Зеландии выражают свои соболезнования правительству и народу Союза Советских Социалистических Республик в связи с кончиной Президента Брежнева.

Р. Д. МАЛДУН,
Премьер-Министр

Господину Н. А. ТИХОНОВУ,
Председателю Совета Министров СССР

Ваше Превосходительство!

Примите мои искренние соболезнования в связи с кончиной Его Превосходительства господина Леонида Ильича Брежнева, Председателя Президиума Верховного Совета Союза Советских Социалистических Республик.

Коре ВИЛЛОК
Премьер-Министр Норвегии

ПРЕЗИДИУМУ ВЕРХОВНОГО СОВЕТА СССР

От имени народа и правительства Объединенных Арабских Эмиратов выражаю самые глубокие соболезнования в связи с кончиной Президента Леонида Брежнева, который играл важную роль на международной политической арене и оставил неизгладимый след в современной истории человечества.

Пользуясь случаем, желаю народу и правительству Советского Союза прогресса и процветания.

Заид Бен Султан аль-Нахайян
Президент Объединенных Арабских Эмиратов

ПРЕЗИДИУМУ ВЕРХОВНОГО СОВЕТА СССР

От имени правительства и народа Пакистана и от себя лично выражаю Вашим Превосходительствам наши искренние соболезнования и разделяю вашу глубокую скорбь по поводу кончины Его Превосходительства Леонида Ильича Брежнева, Председателя Президиума Верховного Совета Союза Советских Социалистических Республик.

Президент Брежнев навсегда останется в памяти как верный сын Советского Союза, чьи доблестные действия по защите Родины в самые трудные годы второй мировой войны представляют собой яркую страницу в эпической борьбе советского народа по защите своей независимости и национального суверенитета.

В течение почти двух десятилетий Президент Брежнев руководил жизнью СССР и посвящал свой большой талант службе народу. Его имя несомненно займет выдающееся место в истории Советского государства. Инициативы Президента Брежнева, который являлся политическим деятелем мирового масштаба, по достижению всеобщего разоружения дали луч надежды миру, охваченному беспорядками и борьбой.

Мы скорбим вместе с советским народом по поводу невозместимой утраты его выдающегося руководителя. Я был бы благодарен Вашим Превосходительствам, если бы вы передали наши искренние сочувствия госпоже Брежневой и членам семьи покойного.

Генерал Мохаммад ЗИЯ-УЛЬ-ХАК,
Президент Исламской Республики Пакистан

Господину В. В. КУЗНЕЦОВУ,
первому заместителю Председателя Президиума Верховного Совета СССР

От имени перуанского правительства и народа выражаю Вашему Превосходительству глубокое соболезнование в связи с тяжелой утратой — кончиной выдающегося государственного деятеля Его Превосходительства Леонида Брежнева, которому выпала высокая миссия руководить Советским Союзом на протяжении последних 18 лет, отмеченных сохранением всеобщего мира. В Перу с глубоким уважением относятся к самоотверженному служению Л. Брежнева Родине и его беззаветной преданности своим политическим убеждениям.

Пользуюсь случаем, чтобы передать Вашему Превосходительству мое самое глубокое уважение и сожаление.

Фернандо БЕЛАУНДЕ ТЕРРИ
Президент Республики Перу

ПРЕЗИДИУМУ ВЕРХОВНОГО СОВЕТА СССР

От имени правительства Португалии направляю Президиуму Верховного Совета СССР наши соболезнования в связи с кончиной Президента Леонида Брежнева.

Франсиску Пинту БАЛСЕМАУ
Премьер-Министр Португалии

Товарищу В. В. КУЗНЕЦОВУ,
первому заместителю Председателя Президиума Верховного Совета СССР

С глубоким прискорбием узнал о внезапной кончине Его Превосходительства товарища Леонида Брежнева 10 ноября с. г.

Шлю Вам в этот скорбный момент самые искренние соболезнования от себя лично и от имени правительства и народа Руанды, объединенного в Национальном революционном движении за развитие.

Советский Союз потерял в лице товарища Леонида Брежнева выдающегося государственного руководителя и славного защитника национальной независимости.

Весь мир потерял в его лице несгибаемого защитника мира и взаимопонимания между народами.

Вместе с Коммунистической партией Советского Союза, Президиумом Верховного Совета СССР и всем дружественным советским народом разделяю печаль в этот тяжелый момент. Прошу передать семье покойного, что я разделяю вместе с ними их глубокую скорбь.

С глубоким и дружественным уважением

Жювеналь ХАБИАРИМАНА
генерал-майор,
Президент Руандийской Республики и Председатель—основатель Национального движения за развитие

ЦЕНТРАЛЬНОМУ КОМИТЕТУ КПСС, ПРЕЗИДИУМУ ВЕРХОВНОГО СОВЕТА СССР

С чувством невыразимой скорби мы получили печальное известие о кончине Его Превосходительства Председателя Президиума Верховного Совета СССР, Генерального секретаря ЦК КПСС Леонида Ильича Брежнева.

С его смертью Советский Союз и все человечество потеряли одного из своих лучших и самых выдающихся сыновей. Являясь неутомимым борцом за дело строительства коммунизма в СССР, за мир, справедливость и прогресс во всем мире, необычайной личностью, чья деятельность была примером последовательного служения делу Ленина, он навсегда останется в памяти грядущих поколений. В этот час траура и боли мы воздаем ему дань нашего глубочайшего почтения за тот бесценный вклад, который СССР под его мудрым руководством внес в дело самоопределения и независимости народов Африки, Азии и Латинской Америки, в их борьбе против колониальной системы, неоколониализма и апартеида. В этой связи имею честь от имени сантомийского народа, его авангардной партии МЛСТП, правительства, а также от себя лично направить Центральному Комитету КПСС, Президиуму Верховного Совета СССР и семье покойного выражения нашего самого глубокого соболезнования.

С искренним уважением,

Мануэл ПИНТУ ДА КОШТА
Председатель МЛСТП и Президент Демократической Республики Сан-Томе и Принсипи

Н. А. ТИХОНОВУ,
Председателю Совета Министров СССР

Ваше Превосходительство,

хотел бы выразить свои искренние соболезнования Советскому правительству и народам СССР в связи с кончиной Президента Леонида Ильича Брежнева, Председателя Президиума Верховного Совета СССР.

Президент Брежнев был уважаемым руководителем, уход которого из жизни переживает Советский Союз и весь мир.

ЛИ КУАН Ю,
Премьер-Министр Республики Сингапур

В. В. КУЗНЕЦОВУ,
первому заместителю Председателя Президиума Верховного Совета СССР

Мы глубоко потрясены известием о кончине Его Превосходительства Леонида Брежнева, Председателя Президиума Верховного Совета Союза Советских Социалистических Республик.

Нас всегда восхищала его борьба за всеобщий мир и разоружение. Пользуюсь случаем, чтобы выразить от имени правительства и народа Республики Суринам наши сердечные соболезнования в связи с тяжелой утратой. Мы навсегда сохраним в нашей памяти выдающийся вклад Л. И. Брежнева в дело мира и прогресса.

Д-р Л. Ф. РАМДАТ МИСИЕР
и. о. Президента Республики Суринам

Н. А. ТИХОНОВУ,
Председателю Совета Министров Союза Советских Социалистических Республик

С глубокой скорбью правительство и народ Республики Суринам узнали о кончине Его Превосходительства Леонида Ильича Брежнева, Председателя Президиума Верховного Совета Союза Советских Социалистических Республик. Он остался в памяти человечества как выдающийся политический деятель современности, который добился того, что советский народ живет в мире и процветании. Примите наши идущие от сердца соболезнования в связи с этой тяжелой утратой.

Доктор Х. Р. НЕЙХОРСТ
Премьер-Министр Республики Суринам

Н. А. ТИХОНОВУ,
Председателю Совета Министров СССР

С глубоким прискорбием узнал печальную весть о внезапной кончине Его Превосходительства господина Л. И. Брежнева, Председателя Президиума Верховного Совета Союза Советских Социалистических Республик.

От имени правительства и народа Таиланда, а также от себя лично хочу передать Вашему Превосходительству, правительству и народу Союза Советских Социалистических Республик наши глубокие соболезнования и искреннее сочувствие по поводу этой невосполнимой утраты.

Генерал ПРЕМ ТИНСУЛАНОН,
Премьер-Министр Таиланда

Господину Н. А. ТИХОНОВУ,
Председателю Совета Министров СССР

С глубоким прискорбием я воспринял весть о кончине Президента Леонида Брежнева. Это был великий глава государства, деятель исключительного масштаба. СССР и международное сообщество теряют в его лице замечательного политика. Его постоянные мирные инициативы и призывы к мирному сосуществованию снискали ему славу убежденного сторонника международного сотрудничества и разрядки международной напряженности.

В этот скорбный час я хотел бы выразить Вам мои искренние соболезнования и попросить Вас передать семье ушедшего из жизни великого человека уверения в моем глубоком сочувствии.

Мохамед МЗАЛИ,
Премьер-Министр Тунисской Республики

Господину Н. А. ТИХОНОВУ,
Председателю Совета Министров СССР

С глубоким прискорбием я узнал о кончине Его Превосходительства Леонида Ильича Брежнева, Председателя Президиума Верховного Совета СССР.

Выдающийся и уважаемый государственный деятель, Его Превосходительство Брежнев всю свою жизнь посвятил служению своей стране и народу и занял достойное место в истории как один из выдающихся руководителей нашей эпохи.

От имени своего правительства и от себя лично я хотел бы передать Вашему Превосходительству и соседнему советскому народу, а также семье Его Превосходительства Брежнева мое самое глубокое соболезнование в связи с этой печальной утратой.

Бюленд УЛУСУ
Премьер-Министр Турецкой Республики

Господину Н. А. ТИХОНОВУ,
Председателю Совета Министров СССР

От имени шведского правительства выражаю мои глубокие соболезнования в связи с горем, постигшим Советский Союз, — кончиной Президента Л. И. Брежнева.

Под руководством Президента Л. И. Брежнева были предприняты усилия и внесен значительный вклад в дело экономического и социального развития СССР.

В условиях усилившейся в последние годы международной напряженности шведское правительство выражает твердую уверенность, что советское руководство будет продолжать усилия по обеспечению мирного развития в мире и переговоров по разоружению.

Улоф ПАЛЬМЕ
Премьер-Министр

Господину Н. А. ТИХОНОВУ,
Председателю Совета Министров СССР

Прошу принять мое искреннее сочувствие в связи с кончиной Президента Леонида Брежнева. Мы будем долго помнить вклад покойного Президента Леонида Брежнева в достижения советского народа во всех областях и его неутомимые усилия, направленные на обеспечение разоружения, разрядки и мира.

Прошу также передать мое искреннее сочувствие госпоже Брежневой и членам семьи покойного.

Р. ПРЕМАДАСА,
Премьер-Министр Демократической Социалистической Республики Шри Ланка

Н. А. ТИХОНОВУ,
Председателю Совета Министров СССР

Правительство и народ Ямайки с глубокой скорбью восприняли весть о кончине Его Превосходительства Леонида Ильича Брежнева, Генерального секретаря ЦК Коммунистической партии Советского Союза, Председателя Президиума Верховного Совета Союза Советских Социалистических Республик.

От имени правительства Ямайки выражаю искренние соболезнования правительству и народу СССР, который потерял выдающегося руководителя, а также вдове и семье покойного Президента.

В Ямайке надеются, что сотрудничество с СССР будет продолжаться и при новом советском руководстве.

Эдвард СИАГА,
Премьер-Министр Ямайки

ДЕНЬ ПЛАНЕТЫ

СОБЫТИЯ ХРОНИКА КОММЕНТАРИИ

Мировая общественность глубоко скорбит по поводу кончины Генерального секретаря ЦК КПСС, Председателя Президиума Верховного Совета СССР Л. И. Брежнева. Во многих странах в эти траурные дни проходят заседания и митинги, участники которых отмечают огромный вклад Л. И. Брежнева в дело строительства социализма и коммунизма, борьбы за мир и прогресс.

На снимке: траурный митинг на комбинате электроаппаратуры в столице ГДР Берлине.

Телефото АДН — ТАСС.

Заявление Хуан Хуа

ПЕКИН, 15 ноября. (ТАСС). Перед отлетом в Москву член Государственного совета и министр иностранных дел КНР Хуан Хуа дал корреспонденту агентства Синьхуа интервью, в котором сказал:

Покойный Председатель Л. И. Брежнев был выдающимся государственным деятелем Советского Союза и долгое время занимал высшие руководящие посты СССР. Его кончина является тяжелой утратой для государства и народа Советского Союза. От имени руководителей нашей страны и от себя лично выражаю глубокую скорбь в связи с кончиной Председателя Л. И. Брежнева и передаю сердечное соболезнование правительству и народу Советского Союза, а также членам семьи Председателя Л. И. Брежнева.

Китай и Советский Союз — две великие страны в мире, имеющие между собой протяженные общие границы. Между народами Китая и СССР существует традиционная глубокая дружба. Мир и дружба между Китаем и Советским Союзом полностью отвечают не только интересам двух стран и двух народов, но и интересам мира в Азии и во всем мире. В начале 50-х годов отношения между двумя странами были хорошими, с конца 50-х годов эти отношения постепенно ухудшались, а после позднего периода 60-х годов это ухудшение дошло до серьезной степени. Незадолго до своей кончины Председатель Л. И. Брежнев не раз в своих речах выражал готовность прилагать усилия к улучшению отношений между Китаем и Советским Союзом. Эти его речи отразили настоятельное стремление широких масс советского народа к улучшению отношений между двумя странами. Китайское правительство и китайский народ высоко оценивают эти речи Председателя Л. И. Брежнева.

Китайский народ всегда дорожил и дорожит традиционной дружбой с советским народом и желает, чтобы наши две страны жили в дружбе на основе пяти принципов мирного сосуществования. Китайский народ искренне надеется на то, что отношения между двумя странами, преодолевая все препятствия, получат действительное улучшение и постепенно вновь станут на путь нормализации. Чтя память Председателя Л. И. Брежнева, мы от всей души желаем, чтобы Генеральный секретарь ЦК КПСС Ю. В. Андропов, партия и правительство Советского Союза прилагали новые усилия к улучшению китайско-советских отношений. Китайский народ искренне желает дальнейшего успеха дела строительства в Советском Союзе, дальнейшего улучшения материальной и культурной жизни советского народа и дальнейшего укрепления сплоченности многонационального государства Советского Союза.

ОТ НАШИХ КОРРЕСПОНДЕНТОВ

■ АНДР — СССР

ГАЗОПРОВОД В САХАРЕ

АЛЖИР. (В. Незнамов). Началось строительство 421-километрового участка газопровода между Хасси-Месаудом и Тин-Фуз, населенными пунктами, расположенными в алжирской Сахаре.

Этот газопровод сооружается советскими строительными организациями и является еще одним объектом советско-алжирского сотрудничества, которое получило новый импульс в ходе прошлогоднего визита президента АНДР Шадли Бенджедида в Советский Союз. До начала работ на трассе советские строители создали в городе Хасси-Месауде все необходимые условия для предстоящего наступления на пустыню: жилье, строительные площадки.

■ ГРЕЦИЯ

ВАЖНЫЙ ЭТАП

АФИНЫ. (Б. Липовой). В понедельник в Греции началась общенациональная неделя в память патриотов, павших в ноябре 1973 года во время восстания студентов Политехнического института против режима военной хунты.

Это восстание, как известно, послужило своеобразным сигналом для развертывания поистине массовой борьбы греческой демократической общественности за свержение ненавистного диктаторского режима, навязанного Греции по указке заправил НАТО.

Именно поэтому главными лозунгами недели стали требования о немедленном выходе Греции из агрессивного блока НАТО и ликвидации на греческой территории американских военных баз.

■ ЧССР — СССР

СВЯЗИ КРЕПНУТ

Двухтысячный электровоз серии «ЧС-4Т» передали машиностроители чехословацкого объединения «Шкода» советским заказчикам. Эти машины поставляются в СССР уже несколько лет и получили высокую оценку советских железнодорожников, сообщает ТАСС.

■ ИТАЛИЯ

ПОЛИТИЧЕСКИЕ КОНСУЛЬТАЦИИ

Президент Итальянской Республики А. Пертини приступил к политическим консультациям с целью ликвидации очередного правительственного кризиса, передает ТАСС.

По настоянию президента 12—13 ноября в палате депутатов состоялась парламентская дискуссия, которая подтвердила очевидную неспособность правительства разрешить острейшие проблемы страны. Кабинет вторично подал в отставку, после чего А. Пертини принял решение о проведении консультаций.

■ ТУНИС

РАБОТА ФОРУМА

В тунисской столице завершились рабочие заседания третьей генеральной ассамблеи пула информационных агентств неприсоединившихся стран, сообщает ТАСС.

Представители более 50 информационных служб приняли статус пула и программу его деятельности на 1983—1985 годы.

■ ФРГ—США

НАЧАЛИСЬ ПЕРЕГОВОРЫ

В Белом доме 15 ноября начались переговоры между президентом Р. Рейганом и прибывшим сюда с официальным визитом федеральным канцлером ФРГ Г. Колем. Они обсудят широкий круг двусторонних и международных проблем, в том числе положение в НАТО и планы этого блока по размещению в Западной Европе нового американского ракетно-ядерного оружия средней дальности, отношения между Востоком и Западом, а также обстановку на Ближнем Востоке и в других районах земного шара. (ТАСС).

Выступая на церемонии встречи, Р. Рейган и Г. Коль подчеркивали «общность целей», стоящих перед США и ФРГ. Обозреватели, однако, отмечают, что между сторонами существуют и довольно серьезные разногласия в такой, в частности, области, как торговля с Советским Союзом и другими социалистическими странами.

■ США

Выход в открытый космос отменен

Руководители полета находящегося сейчас на околоземной орбите американского космического корабля многоразового использования «Колумбия» 15 ноября приняли решение отменить запланированный выход астронавтов У. Ленуара и Дж. Аллена в открытый космос. Это связано с тем, что у одного из скафандров, которые должны были испытываться в космическом вакууме, вышла из строя система воздушного охлаждения, передает ТАСС.

Ранее, 13 ноября, выход в открытый космос был перенесен с 14 на 15 ноября из-за ухудшения самочувствия Ленуара. Как известно, последний раз американские астронавты совершили выход в космос почти девять лет назад, в феврале 1974 года, на станции «Скайлэб».

КОРОТКО

ТАСС

◆ На Кипре издана массовым тиражом на греческом языке работа В. И. Ленина «О некоторых особенностях исторического развития марксизма». Она выпущена кипрским издательством «Спутник» по соглашению с в/о «Международная книга».

◆ Многотысячная демонстрация в защиту аграрной реформы — одного из основных революционных завоеваний португальского народа после свержения фашистской диктатуры в апреле 1974 года состоялась в провинции Алентежу.

◆ В сирийском городе Идлиб открылась фотовыставка, рассказывающая о недавних кровавых событиях в палестинских лагерях Сабра и Шатила, где были зверски убиты тысячи ни в чем не повинных людей.

■ НРБ

ЗАВЕРШЕНО ДОСРОЧНО

Досрочно завершено строительство третьей очереди водоочистительной станции на Бургасском нефтехимическом комбинате, передает ТАСС. Ее основное оборудование доставлено из СССР, ЧССР, ПНР и ГДР. В результате проведенных работ производительность станции достигла 1.060 кубометров промышленных вод в час.

ПРОТИВ ОПАСНЫХ ПЛАНОВ

■ ГОЛЛАНДИЯ

Пути противодействия планам размещения на голландской земле американских ядерных ракет были обсуждены на совещании представителей местных организаций межцерковного совета мира Голландии, состоявшемся в городе Амерсфорт. (ТАСС).

Намерение правительства Голландии приступить к подготовительным работам для возможного размещения ракет вызвало активизацию всего антивоенного движения страны.

■ ЗАПАДНЫЙ БЕРЛИН

«Нет ничего важнее мира» — под таким лозунгом проходит в Западном Берлине «Неделя мира-82». (ТАСС).

Выступившие на состоявшемся здесь митинге ораторы указали на опасность для всего человечества решения НАТО о размещении в ряде стран Западной Европы новых американских ядерных ракет средней дальности.

■ НИКАРАГУА

КРЕПНУЩАЯ РЕШИМОСТЬ

В эти трудные для сандинистской революции дни все патриотические силы Никарагуа должны сплотиться и дать отпор проискам американского империализма, послушных ему режимов и сил внутренней реакции, заявил член Национального руководства Сандинистского фронта национального освобождения, председатель Госсовета Карлос Нуньес. Выступая на съезде Народной социал-христианской партии, он разоблачил интриги контрреволюции, которая, прикрываясь разглагольствованиями о демократии, прибегает к политическому шантажу и заговорам. (ТАСС).

Пострадавшим от наводнения

Союз обществ Красного Креста и Красного Полумесяца СССР принял решение оказать помощь населению Тунисской Республики, пострадавшему от наводнения.

В адрес Красного Полумесяца Туниса в ближайшие дни самолетом Аэрофлота будут направлены медикаменты, одеяла, детское питание.

(ТАСС).

Высокие награды

За заслуги в развитии физико-технических направлений энергетики, подготовке научных кадров и в связи с восьмидесятилетием со дня рождения Президиум Верховного Совета СССР наградил академика Стыриковича Михаила Адольфовича орденом Октябрьской Революции.

★

За большую и плодотворную работу по развитию и укреплению торгово-экономических отношений между Советским Союзом и Социалистической Республикой Вьетнам Президиум Верховного Совета СССР наградил главного торгового советника посольства СРВ в СССР Ле Ким Кхуена орденом «Знак Почета».

(ТАСС).

Ответная телеграмма

В Президиум Верховного Совета СССР поступила телеграмма от президента Республики Панама Рикардо де ла Эсприэлья, в которой он выразил благодарность за теплое поздравительное послание по случаю Дня независимости Панамы.

(ТАСС).

С заботой о строителях трассы

Дополнительные удобства созданы для строителей газопровода Уренгой — Помары — Ужгород на трассе магистрали близ районного центра Мироновки. В базовом поселке открылся комплексный приемный пункт службы быта.

Позаботился о коллективе трассовиков исполком местного Совета. Им заблаговременно была отведена площадка под вагонный городок. Оборудована столовая, а специальная бригада выполнила все работы по благоустройству. Особое внимание уделено семьям трассовиков. Для юных обитателей поселка были заранее зарезервированы места в детских садах и школах районного центра.

Корр. ТАСС.

МИРОНОВКА, Киевская область.

● *Фотоинформация*

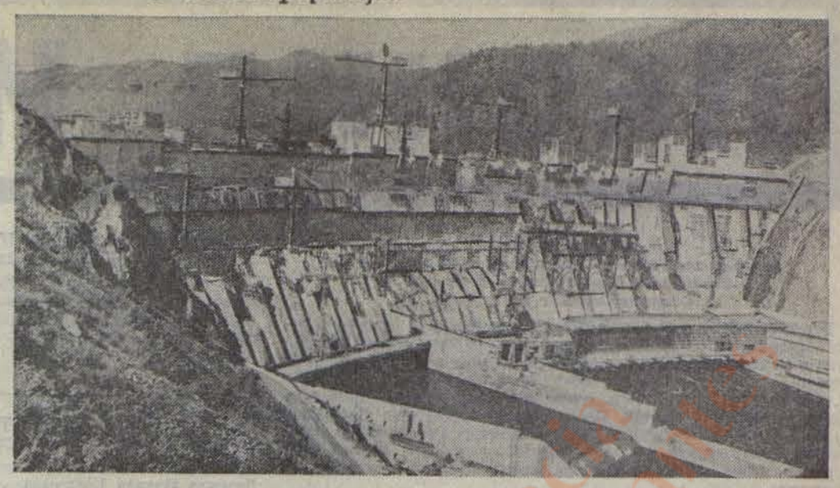

Красноярский край. Свыше четырнадцати миллиардов киловатт-часов электроэнергии выработала с момента пуска первого агрегата Саяно-Шушенская ГЭС.

Гигант на Енисее рождается в творческом содружестве с коллективами различных предприятий и научных организаций страны, заключившими по примеру ленинградцев договор на социалистическое соревнование со строителями.

На снимке: Саяно-Шушенская ГЭС.

Фото Ю. Бармина и Г. Попова (ТАСС).

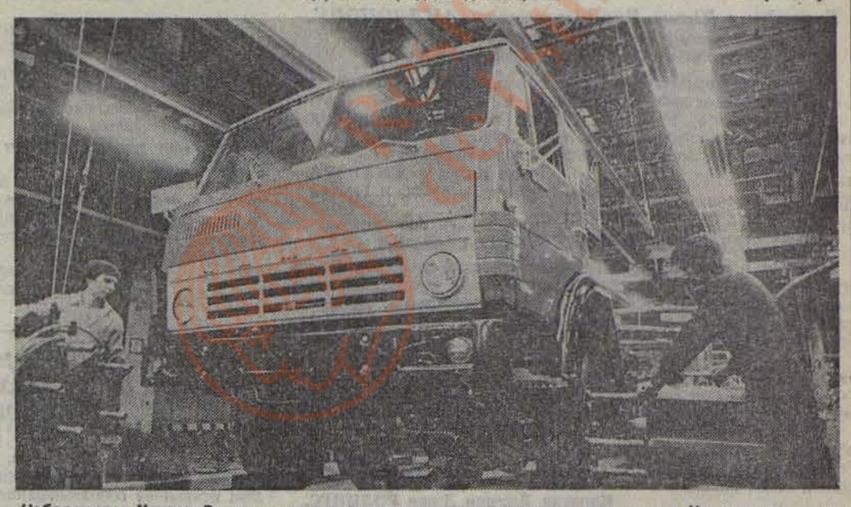

Набережные Челны. Растет и хорошеет в Татарии автогигант КамАЗ и город автостроителей Набережные Челны, который стал центром Нижнекамского территориально-производственного комплекса.

В городе на Каме проживает уже более 370 тысяч жителей. Здесь делается все для улучшения условий быта, отдыха трудящихся. **На снимке:** главный конвейер Камского автомобильного завода. В этом году здесь намечено выпустить тысячи автомобилей «КамАЗ».

Фото Г. Калачьяна (ТАСС).

БРИГАДА ДЕРЖИТ СЛОВО

На счету бригады М. Иноземцева — домны, прокатные станы, листопрокатные и кислородно-конверторные цехи. Все это уникальные сооружения, и на всех Михаил Иванович Иноземцев — Герой Социалистического Труда, заслуженный строитель РСФСР — показал себя как подлинный виртуоз своего дела.

Сооружение мощной газокомпрессорной станции «Елецкая» на трассе Уренгой — Новопсков поручено было коллективу ордена Трудового Красного Знамени 4-го строительного треста, в котором трудится бригада М. Иноземцева. Минувшей зимой километрах в ста от Липецка они включились в работу на этом важном объекте.

Много было трудностей: далековато от своей основной базы, да и впервые создавали такой объект. И тем не менее комплекс на трассе сдан досрочно — за девять месяцев вместо восемнадцати.

Мы прошлись с бригадиром по компрессорному цеху, турбинному залу. Михаил Иванович доволен достигнутыми результатами.

— А могло ли быть иначе? —говорит он. — Возводили важнейший объект. Газопровод должен начать действовать точно в срок.

Коллектив бригады уже более десяти лет трудится по бригадному подряду и неизменно — в ряду правофланговых социалистического соревнования. За четыре года он выполнил программу десятой пятилетки, а сейчас досрочно завершил обязательства в честь 60-летия образования СССР.

Тем временем началось сооружение второй на липецкой земле газокомпрессорной станции, что неподалеку от Ельца.

На новой площадке уже проложена подъездная дорога, создан городок строителей, завершается сооружение столовой и складов. И со стартовых же дней — массовое перевыполнение норм. В общем, легко угадывается почерк прославленного коллектива «Липецкстроя».

...На зеленой, уютной улице имени адмирала Макарова, что рядом с парком новолипецких металлургов, в уютном доме живет бригадир и его семья. И дочь, и трое сыновей пошли по отцовской линии: мастер Николай, нормировщица Рая, каменщик Алексей, бетонщик Иван... Кстати, и сам Михаил Иванович подхватил эстафету из рук отца — сельского плотника. Он в свободные часы любовно выхаживает виноград и яблоки, овощи и ягоды. Приветливый, улыбчивый Михаил Иванович приглашает заглянуть в гости и замечает:

— Не сомневаюсь, что и вторую газокомпрессорную станцию построим досрочно. Строить с опережением сроков—наше правило

В. КОМОВ, соб. корр. «Известий».

ЛИПЕЦКАЯ ОБЛАСТЬ.

ПО ИНИЦИАТИВЕ РАБОЧИХ

Пожалуй, в любой крупной отрасли народного хозяйства страны можно встретить продукцию ленинградского завода «Электрик». Это предприятие, выпускающее различное электросварочное оборудование, называют «всесоюзным сварщиком».

— Мы стремимся прежде всего внедрять новую технику,— рассказывает секретарь парткома завода Ю. Логинов.— Разработали десятки совершенных машин и аппаратов. Это помогло коллективу успешно выполнить повышенные обязательства.

На заводе большое значение придают творческому содружеству рабочих и инженеров. Техника здесь сложная, и привлечение инженеров к соревнованию, борьба за эффективность их труда требуют особого подхода. Движение развивается под лозунгом «Рабочей инициативе — инженерную поддержку». На заводе внедрено более трех десятков станков с числовым программным управлением, а ведь еще каких-нибудь пять лет назад на предприятии не было ни одного такого станка.

— Практика показала, — говорит главный технолог завода В. Титов, — что при переводе механообработки с универсальных станков на станки с числовым программным управлением трудоемкость снижается на 40—50 процентов, а производительность труда возрастает в полтора-два раза.

Сейчас машины и аппараты завода требуются и на БАМе, и на строительстве гигантских газопроводов, и на предприятиях, призванных решать задачи, поставленные Продовольственной программой.

Бригады творческого содружества — а число их растет — продолжают закреплять успехи, достигнутые в предоктябрьском соревновании.

В. МИХАЙЛОВ, соб. корр. «Известий».

ЛЕНИНГРАД.

В честь битвы на Волге

Улица Героев Сталинграда — такое название стала теперь носить одна из центральных магистралей города Сумы.

Новая улица названа так по предложению ветеранов войны в честь 40-летия победной битвы на Волге. Сейчас улица интенсивно застраивается зданиями современной архитектуры. Здесь уже сооружены высотная гостиница «Сумы», предприятия общественного питания. Строится крупная областная библиотека по оригинальному проекту. В центре площади, завершающей улицу, планируется возвести монумент в честь подвигов героев Великой Отечественной войны.

В. НИКОЛАЕВ.

СУМЫ.

Зашумит молодой лес

Заготовка семян широко развернулась в лесах Костромской области.

Шишки сосны и ели собирают работники лесохозяйственных и лесозаготовительных предприятий. В каждом лесничестве и мехлесхозе созданы пункты их приема. Сюда приносят собранный лесной урожай школьники, пенсионеры, активисты Общества охраны природы. До конца лесной страды в области предстоит заготовить две с половиной тысячи тонн сосновых и еловых шишек. Из их семян за пятилетку будет выращено 500 миллионов сеянцев и саженцев

В. КОЗЛОВ, соб. корр. «Известий».

КОСТРОМА.

РЕДАКЦИОННАЯ КОЛЛЕГИЯ.
Издатель: ПРЕЗИДИУМ ВЕРХОВНОГО СОВЕТА СССР.

ВТОРНИК, 16 НОЯБРЯ

Первая программа. 8.00 — Время. 9.00 — Творчество юных. 9.30 — «Мы из Кронштадта». Художественный фильм. 11.00 — «Саяны». Документальный фильм. 11.25 — Новости. 14.50 — Продовольственная программа — общее родное дело. 15.30 — С. Водюл играет Баха. 15.55 — Драматургия и театр. Вс. Иванов — «Бронепоезд 14-69». 16.40 — Мультипликационные фильмы. 17.00 — Выступление лауреата международных конкурсов А. Гаврилова (фортепьяно). 17.50 — Премьера научно-популярного фильма «Космическая связь». 18.00 — Встреча школьников с маршалом артиллерии К. П. Казаковым. 18.45 — Сегодня в мире. 19.00 — Чемпионат СССР по футболу. «Динамо» (Москва) — «Динамо» (Минск). «Динамо» (Тбилиси) — «Динамо» (Киев). 21.00 — Время. 21.35 — «Осторожно, гололед». Художественный фильм. По окончании — Сегодня в мире.

Вторая программа. 11.05 — Шахматная школа. 11.40 — География. 6-й класс. Растительный и животный мир Австралии. 12.10 — История. 9-й класс. Декабрьское вооруженное восстание в Москве. 12.40 — Физика 6-й класс. Вес и невесомость. 13.10 — Французский язык. 2-й год обучения. 13.40 — Твоя ленинская библиотека. 14.25 — Новости. 18.00 — Новости. 18.20 — Концерт. 19.00 — Сельский час. 20.00 — «Спокойной ночи, малыши!» 20.15 — «Ангола сегодня». Телеочерк. 21.00 — Время. 21.35 — Чемпионат СССР по футболу. «Спартак» — «Зенит». 23.05 — Чемпионат СССР по хоккею. «Динамо» (Рига) — ЦСКА. 3-й период.

СРЕДА, 17 НОЯБРЯ

Первая программа. 8.00 — Время. 8.45 — Веселые старты. 9.40 — Концерт Показательного духового оркестра Министерства обороны СССР. 10.30 — Клуб кинопутешествий. 14.30 — Новости. 14.50 — К Международному дню студентов. Документальные фильмы. 15.20 — «Лети, наша песня!» Выступление детских хоровых коллективов. 15.50 — «Столица Эфиопии — Аддис Абеба». Телеочерк. 16.10 — К 40-летию Сталинградской битвы. Документальные фильмы. 16.50 — Концерт. 17.15 — Экономика должна быть экономной. Об опыте хранения картофеля и овощей в г. Кургане. 17.30 — «Отзовитесь, горнисты!» 18.00 — Жизнь науки. 18.45 — Сегодня в мире. 19.00 — Документальный фильм. 19.20 — Концерт артистов балета. 20.00 — «Правда великого народа». Премьера телевизионного документального фильма. Фильм 3-й — «Родимая земля». 21.00 — Время. 21.35 — «Песня-82». 22.50 — Сегодня в мире.

Вторая программа. 8.00 — Гимнастика. 8.15 — «Геометрические фантазии». Научно-популярный фильм. 8.35 — Лирика С. Есенина. 9.05 — Немецкий язык. 9.35 — Рассказы о декабристах. Н. Пущин. 10.35 — Общая биология. 9-й класс. 11.05 — Для вас, родители! 11.40 — Общая биология. 9-й класс. 12.10 — «Эта сказочная дельта». Научно-популярный фильм. 12.40 — Природоведение. 4-й класс. 13.00 — Немецкий язык. 13.30 — Знаешь ли ты закон? 14.15 — Генрик Ибсен. 15.05 — «Архыз». Научно-популярный фильм. 15.15 — Новости. 18.00 — Новости. 18.20 — Творчество народов мира. Индия. 19.00 — Спорт за неделю. 19.30 — Подвиг. 20.00 — «Спокойной ночи, малыши!» 20.15 — И. Брамс — Симфония № 1 (до минор). 21.00 — Время. 21.35 — «Товарищ генерал». Художественный фильм.

ВТОРНИК, 16 НОЯБРЯ

Первая программа. 12.01 — Время, события, люди. 12.30 — В рабочий полдень. 13.00 — Г. Немченко. «Здравствуй, Галочкин!» Страницы романа. 14.00 — Выступает оркестр русских народных инструментов. 14.30 — Ученые у микрофона. 15.15 — Играет образцово-показательный оркестр комендатуры Кремля. 15.45 — В странах социализма. 16.00 — «Ровесники». 16.50 — Загадки слов. Младшим школьникам о русском языке. 17.15 — «Юность». 18.00 — Сибирь музыкальная. 18.40 — На стройках атомной энергетики. Репортаж с Запорожской АЭС. 19.31 — Радиотеатр В. Космачевский. «Тепло земли». В антракте (20.31 — 20.46) — Международный дневник. 22.30 — Выдающиеся исполнители. Е. Образцова. 23.05 — «Юность».

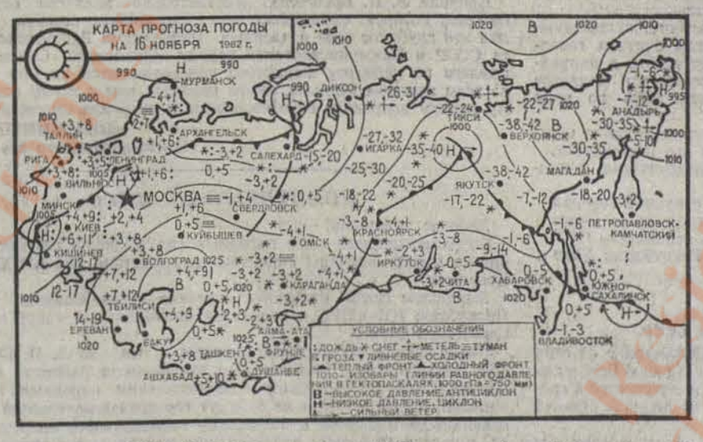

СООБЩАЕТ ГИДРОМЕТЦЕНТР

В течение нескольких дней глубокий циклон располагался над Апеннинским полуостровом, поэтому сильные дожди шли в Италии, Швейцарии и на юге Франции. В последние сутки зона сильных дождей переместилась на Югославию, Австрию и Венгрию. Еще один район ненастной погоды с дождями и штормовыми ветрами — это Британские острова и север Франции, где характер погоды сохранится, сильные ветры будут также на побережье Норвегии и в Северном море.

Холодный воздух через Среднюю Азию проник в Иран и Афганистан. В горных районах идут снегопады, температура значительно понизилась.

В Москве 16 ноября днем 2—4 градуса тепла, дождь, ветер южный, порывистый.

ДНЕМ 14.XI. 1982 г.											
Москва	2	Бухарест	9	Прага	7	Рим	18	Гавана	28	Кабул	8
Белград	18	Берлин	9	София	12	Стокгольм	6	Вашингтон	9	Дели	28
Будапешт	7	Бонн	9	Улан-Батор	—12	Мадрид	13	Оттава	—1	Мельбурн	20
		Варшава	7	Лондон	7	Афины	20	Бразилия	25	Южн. полюс	—34
		Вена	7	Париж	8	Хельсинки	7	Луанда	28	Сев. полюс	—27

ИЗВЕСТИЯ СОВЕТОВ НАРОДНЫХ ДЕПУТАТОВ СССР
Адрес: 103791 ГСП, Москва, К-6
Пушкинская площадь, 5. Телекс: 111129
Телефоны:
для справок — 209-91-00, 299-21-22
справки по письмам — 209-70-50

По вопросам подписки и доставки обращаться в отделения связи, агентства «Союзпечати», а также к представителям издательства в городах, где печатается газета «Известия»

Алма-Ата, Архангельск, Баку, Барнаул, Вильнюс, Владивосток, Волгоград, Воронеж, Ворошиловград, Горький, Днепропетровск, Донецк, Душанбе, Ереван, Запорожье, Иркутск, Казань, Караганда, Кемерово, Киев, Кишинев, Краснодар, Красноярск, Куйбышев, Ленинград, Львов, Минеральные Воды, Минск, Новосибирск, Одесса, Омск, Пермь, Рига, Ростов-на-Дону, Саратов, Свердловск, Симферополь, Ташкент, Тбилиси, Тюмень, Ульяновск, Уфа, Фрунзе, Хабаровск, Харьков, Целиноград, Челябинск, Чита, Южно-Сахалинск

Зак. № 3459 Б 03559 50050

Ордена Трудового Красного Знамени типография «Известий Советов народных депутатов СССР» имени И. И. Скворцова-Степанова. Москва, Пушкинская пл., 5